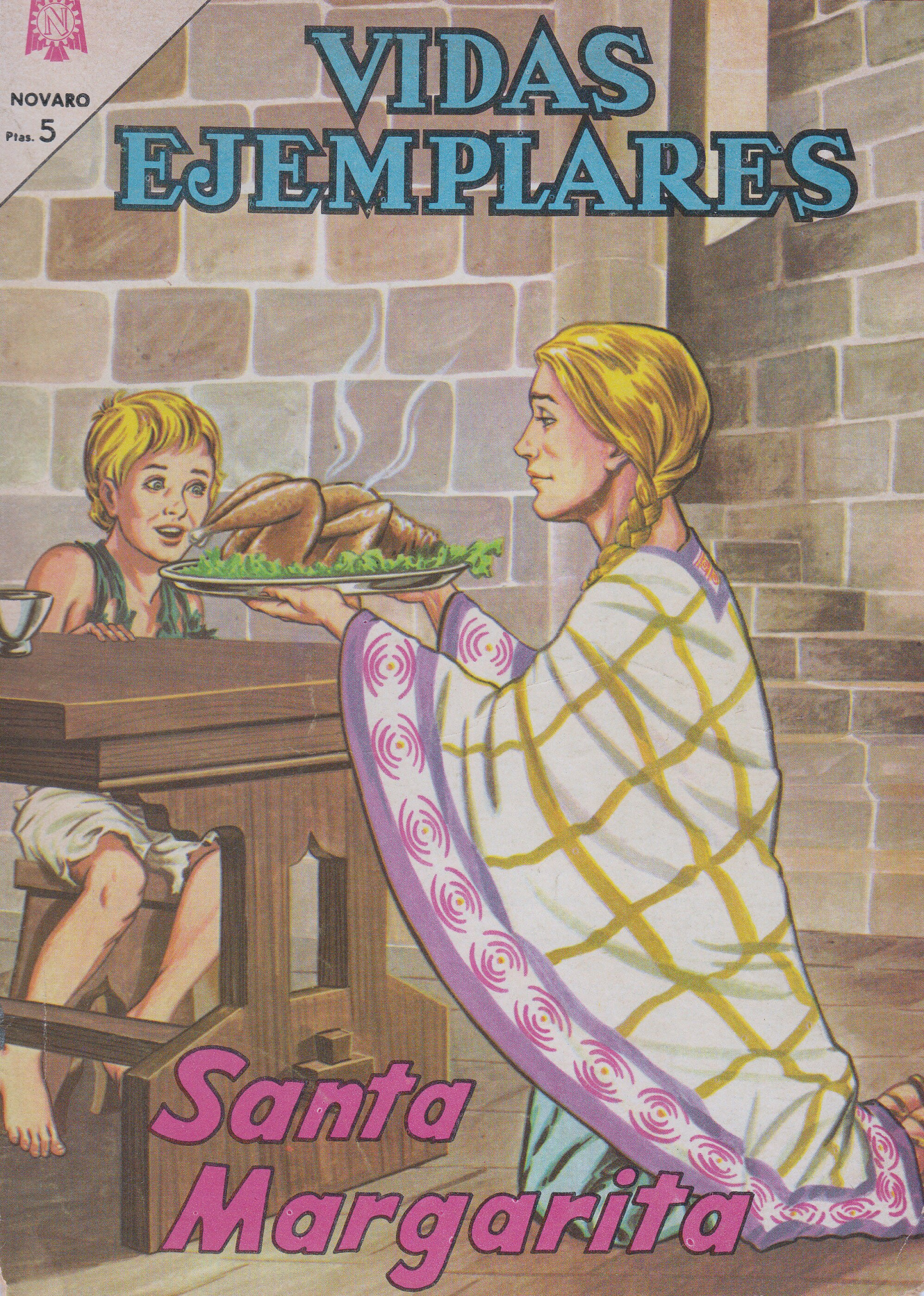
NOVARO
Ptas. 5
VIDAS EJEMPLARES
Santa Margarita

La Cruz y la Espada

EN el siglo XI, los países europeos, en los cuales se había extendido el cristianismo, vivían en una curiosa y doble actitud: por una parte, la oración, la fe y la virtud tenían fuerza y preponderancia; por otra, la guerra y la violencia, en medio de terribles intrigas, los envolvía en novelescas aventuras.

La cruz y la espada alcanzaron enorme significación en ese tiempo, especialmente entre los hombres, pues las mujeres jamás aceptaron la guerra como cosa necesaria o deseable, con excepción de algunas reinas violentas o apasionadas.

Puede decirse que entre la cruz y la espada nació Santa Margarita, reina de Escocia, la cual padeció vicisitudes sin cuento: fue perseguida y amenazada constantemente. Sin embargo, no se colocó por su voluntad bajo la sombra de la espada, sino bajo la de la Cruz. En medio de guerreros, carceleros, horcas y demás agentes e instrumentos de la violencia, dejaba transcurrir los acontecimientos, dulce y humilde, entregada a la oración y a la vida modesta. Su mansedumbre perfumaba e iluminaba calabozos y cadalsos.

Especialmente notable fue su constante intercesión en favor de los reos y de los delincuentes, por quienes sentía la más honda y sincera piedad. Alivió sus torturas, consoló sus espíritus y, cuando pudo, los salvó del cadalso.

En aquella turbulenta época de la Edad Media, lo común en un soberano que había sufrido atropellos y persecuciones, era que, al llegar al poder, descargara los más grandes castigos sobre sus antiguos enemigos. Margarita, no sólo ahuyentó de sí las ideas de venganza, sino que influyó en su esposo, el rey Malcolm III, para que no buscara represalias contra los monarcas ingleses que habían luchado por hacerlos desaparecer.

Amando las empresas creadoras, jamás las destructivas, y como juzgase que la nación escocesa se hallaba atrasada en cuestiones culturales, hizo que su marido el rey dictase leyes para el mejoramiento del pueblo.

Por último, es digno de mención el espíritu de inmensa fidelidad de la santa. Por las circunstancias de la época ya mencionadas al principio de esta página, el rey Malcolm partió para la guerra, y murió víctima de una traición. Margarita, que se hallaba enferma en su palacio, cuando recibió la noticia de tan trágico suceso, sufrió tal impresión que falleció cuatro días después.

Entre la cruz y la espada, Margarita de Escocia escogió siempre la Cruz. El papa Inocencio XII la canonizó el año 1251, casi dos siglos después de su fallecimiento. El mismo papa designó el día 10 de junio para la celebración de su fiesta religiosa.

En el presente cuaderno ilustrado se presentan al lector algunos de los momentos más interesantes en la vida de Santa Margarita, cuyo ejemplo crece con el tiempo en la memoria de la cristiandad.

La historia comienza en los albores del siglo XI, cuando Canuto, soberano de Dinamarca, se hizo proclamar rey de toda Inglaterra, aprovechando el fallecimiento del viejo monarca Edmundo. Los hijos de éste son enviados por Canuto a Suecia, con malignas intenciones, pero el rey de esa nación los protege. Uno de los hijos de Edmundo, llamado Eduardo, aspirante legítimo al trono inglés, tuvo tres vástagos, entre ellos la dulce, abnegada y espiritual Margarita, que con el tiempo sería reina de Escocia, y además, santa. . . Desde que aparece en esta historia, impresionarán al lector sus virtudes acrisoladas: es como un ángel de bondad en medio de sombrías pasiones.

•

Guión del P. Carlos de Maria y Campos, S. J.
Adaptación Literaria: Javier Peñalosa
Realización Artística: Alfonso Tirado
Portada: E. Velázquez M.

•

EN EL PRÓXIMO NÚMERO

A solicitud de numerosos lectores que coleccionan esta serie, la más leída en América y España, el número que llegará a sus manos a mediados de este mes se titula TRES MONJES DEL DESIERTO, y en verdad que los lectores escogieron bien, ya que se trata de tres edificantes historias, animadas por el ejemplo de otros tantos varones de la cristiandad. No olvide adquirir con tiempo su ejemplar.

VIDAS EJEMPLARES — Año XII — Nº 188 — 1º de enero de 1965.—("SANTA MARGARITA").—Director: R. P. Wifredo Guinea, S. J., director de la "Obra Nacional de la Buena Prensa".—Revista quincenal.—© Copyright, 1965.—Derechos mundiales reservados.—Autorizada como correspondencia de 2ª clase en la Administración de Correos Nº 1, de México 1, D. F., el 10 de mayo de 1954.—$ 1.00 el ejemplar en la República Mexicana.—Publicada por la "Organización Editorial Novaro, S. A. de C. V.".—Donato Guerra, Nº 9.—Apartado Postal 10500.—Tel. 35-69-41.—Talleres: Calle 5, Nº 12, Fraccionamiento Industrial Naucalpan, Naucalpan de Juárez, Estado de México.—Presidente: Luis Novaro.—Director de Revistas Infantiles: Lic. Rafael Ruiz Harrell.—Director de Producción: Delio Moreno Bolio.—Ventas y suscripciones: "DIPUSA", Donato Guerra, Nº 9.—Apartado Postal 10223.—México 1, D. F.—Distribuidores para España: "Organización Editorial Novaro, S. A.", Plaza de Cardona 5-6, Barcelona 6.—Precio de la suscripción por un año: $ 22.00 Moneda Nacional en la República Mexicana; Dls. (correo certificado) 2.40 en el Extranjero.—Clasificada por el Correo Argentino como de Interés General bajo la Tarifa Postal Reducida Nº 7094.

REVISTA APROBADA POR LA SECRETARÍA DE EDUCACIÓN PÚBLICA

SANTA MARGARITA

EN LOS PRINCIPIOS DEL SIGLO XI, CANUTO, SOBERANO DE DINAMARCA, SE HIZO PROCLAMAR REY DE TODA INGLATERRA.

"...Y, PARA PROTEGER A LOS HIJOS DEL EXTINTO REY EDMUNDO, YO, CANUTO, ME CONSTITUYO EN SU TUTOR, HASTA QUE TENGAN EDAD CONVENIENTE PARA OCUPAR EL TRONO".

EN REALIDAD, CANUTO TENÍA OTROS PLANES.

AHORA MANDO EN LOS HIJOS DEL DESAPARECIDO REY EDMUNDO, HASTA QUE ELLOS TENGAN EDAD SUFICIENTE.

UN CONSEJERO LE DIJO...

¿Y DESPUÉS? ¿DEJARÁS EL TRONO A ALGUNO DE LOS DOS?

¡NO! TENGO MEJORES PLANES. ¡JE! ¡JE!

LOS MANDARÉ A SUECIA, PARA QUE SE EDUQUEN; PERO... NADIE SABE A QUÉ PELIGROS QUEDARÁN EXPUESTOS ALLÁ.

PROBABLEMENTE NO REGRESARÁN VIVOS A INGLATERRA. ¡JE, JE!

EL REY CANUTO ESCRIBIÓ AL REY DE SUECIA PARA RECOMENDARLE A LOS DOS PRÍNCIPES HEREDEROS DEL TRONO DE INGLATERRA.

PERO, ¿CUÁL ERA SU RECOMENDACIÓN? EL REY DE SUECIA LEYÓ LA CARTA, Y...
MMM...ME PIDE QUE LES QUITE LA VIDA A LOS PRÍNCIPES EDMUNDO Y EDUARDO.

VEAMOS A ESOS MUCHACHOS...
¿LLAMABAS, SEÑOR?
TILÍN TILÍN

DIME, EL EMISARIO DE ESTA CARTA, ¿TRAJO TAMBIÉN A DOS JÓVENES PRÍNCIPES?
SÍ; ESPERAN EN EL VESTÍBULO.

VAMOS A VERLOS.

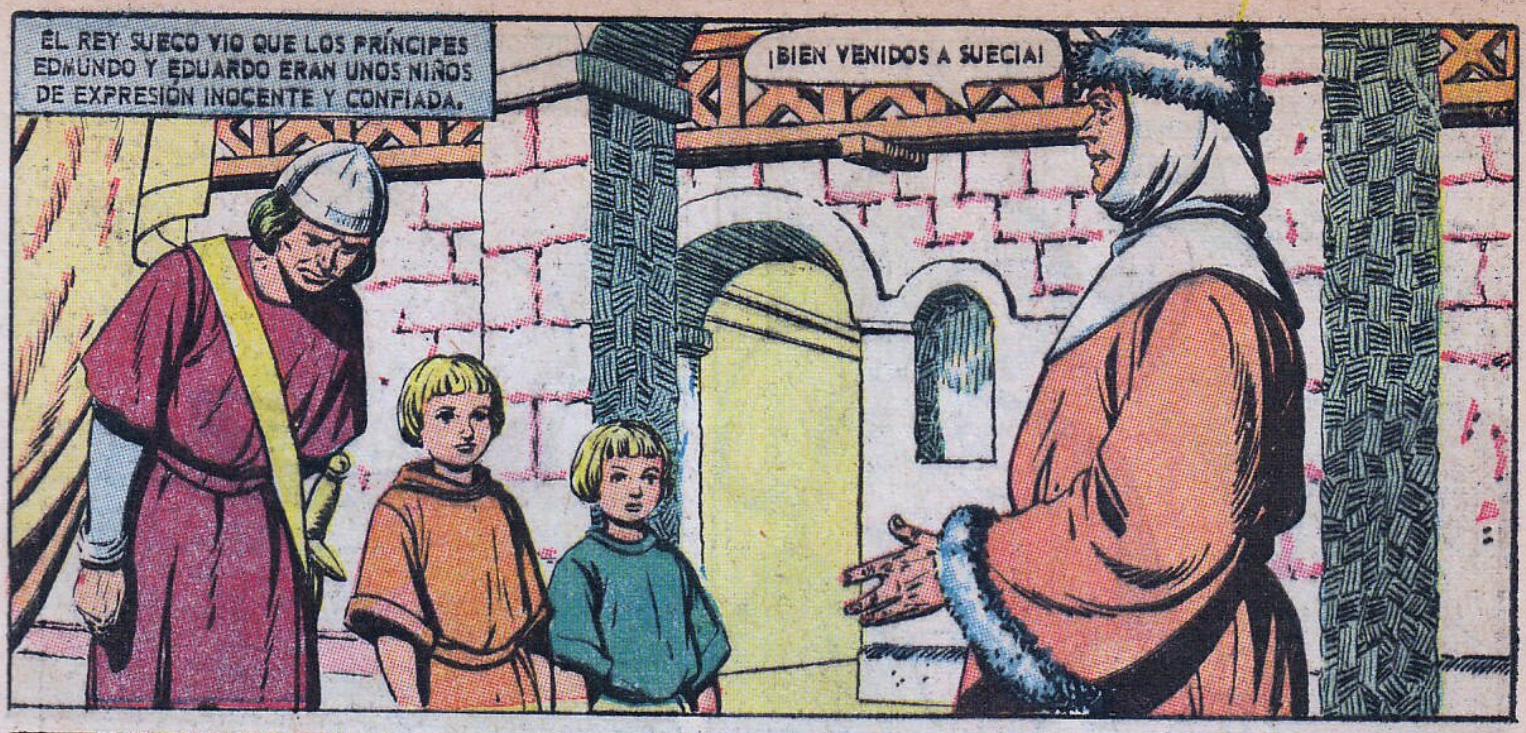
EL REY SUECO VIO QUE LOS PRÍNCIPES EDMUNDO Y EDUARDO ERAN UNOS NIÑOS DE EXPRESIÓN INOCENTE Y CONFIADA.
¡BIEN VENIDOS A SUECIA!

SEÑOR, CANUTO DE DINAMARCA Y DE INGLATERRA TE ENTREGA A ESTOS NIÑOS. YA SABES LO QUE DEBES HACER CON ELLOS.

¿CÓMO PODRÍA YO MANCHARME CON ESTA SANGRE INOCENTE? PREFIERO DESAFIAR SU IRA...

ESTÁ BIEN; VUELVE ANTE CANUTO Y DILE QUE ME HAGO CARGO DE LOS PRÍNCIPES.

PEQUEÑOS AMIGOS, ESTA CORTE NO ES, QUIZÁ, LA MÁS ADECUADA PARA VUESTRO APROVECHAMIENTO...

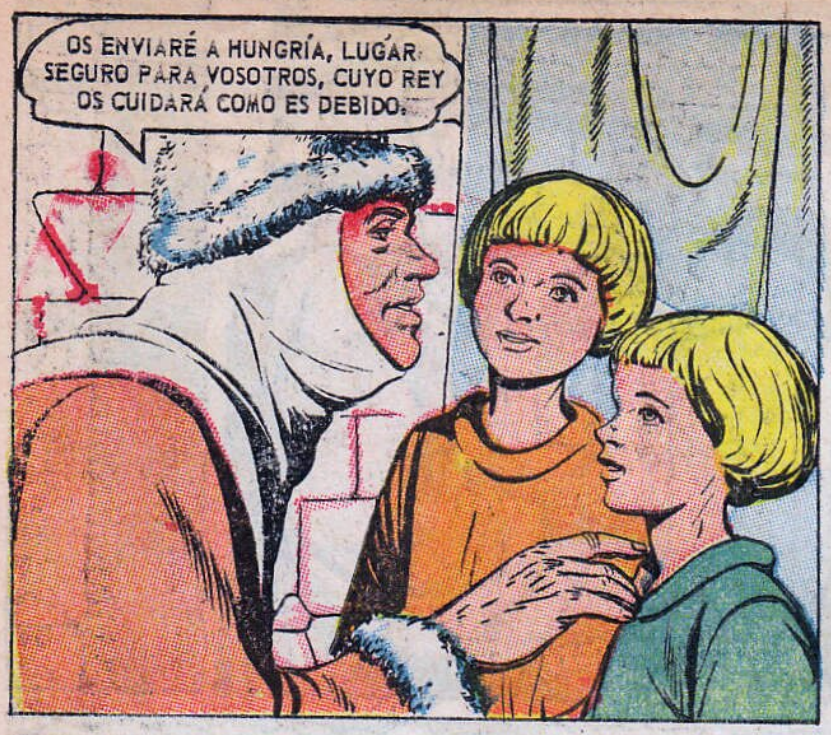
OS ENVIARÉ A HUNGRÍA, LUGAR SEGURO PARA VOSOTROS, CUYO REY OS CUIDARÁ COMO ES DEBIDO.

GRACIAS A LA COMPASIÓN DEL REY SUECO, SALVARON LA VIDA EDMUNDO Y EDUARDO...

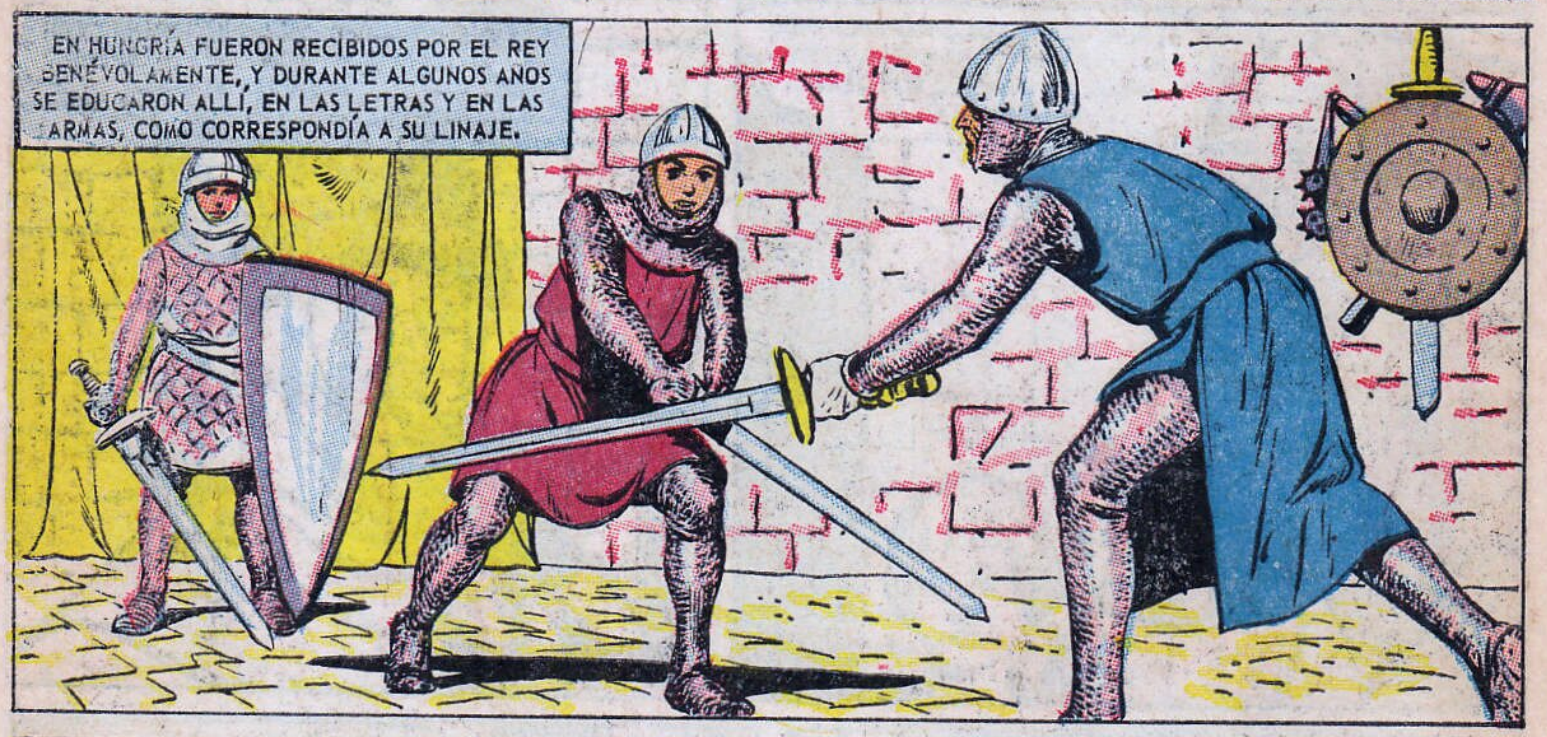
EN HUNGRÍA FUERON RECIBIDOS POR EL REY BENÉVOLAMENTE, Y DURANTE ALGUNOS AÑOS SE EDUCARON ALLÍ, EN LAS LETRAS Y EN LAS ARMAS, COMO CORRESPONDÍA A SU LINAJE.

EDMUNDO, EL MAYOR, MURIÓ EN HUNGRÍA SIN HABER DEJADO SUCESIÓN...

MÁS TARDE, EDUARDO CONTRAJO MATRIMONIO CON UNA PRINCESA LLAMADA ÁGATA...

EDUARDO QUEDABA, PUES, EN SITUACIÓN DE OCUPAR ALGUN DIA EL TRONO INGLÉS.

TUVO 3 HIJOS: UN VARÓN, Y 2 NIÑAS, LLAMADAS CRISTINA Y MARGARITA.

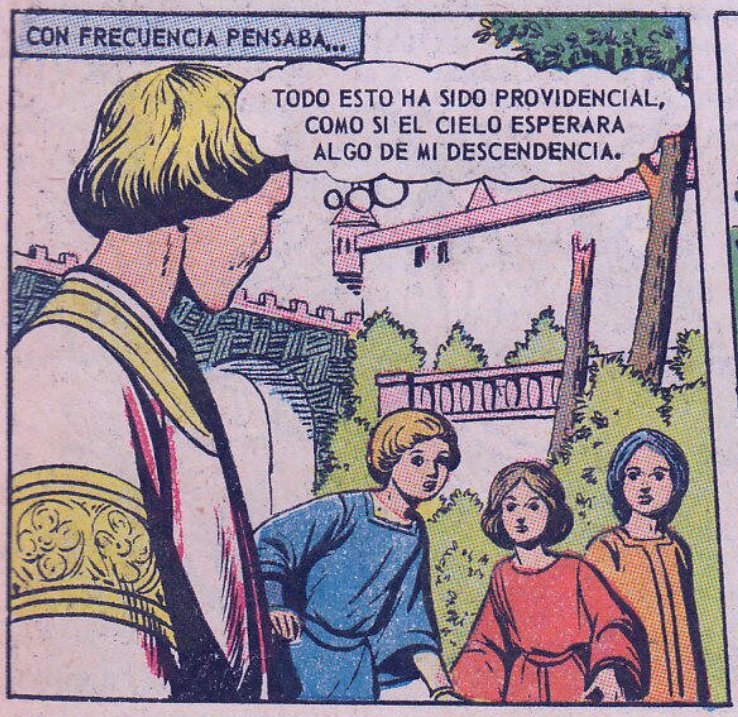
CON FRECUENCIA PENSABA...
TODO ESTO HA SIDO PROVIDENCIAL, COMO SI EL CIELO ESPERARA ALGO DE MI DESCENDENCIA.

¿CÓMO TE SIENTES HOY, EDGARDO?
¡PADRE!

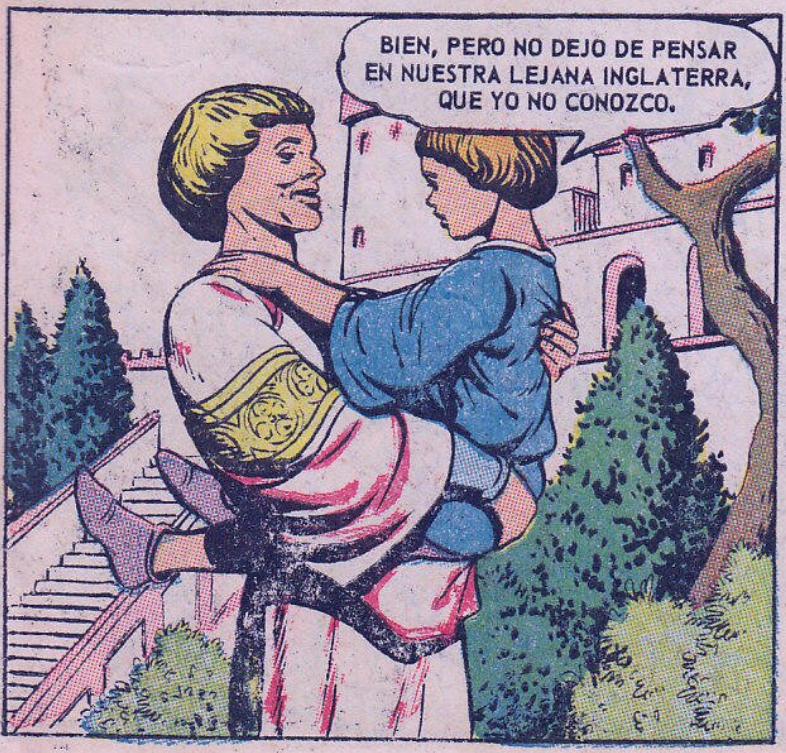
BIEN, PERO NO DEJO DE PENSAR EN NUESTRA LEJANA INGLATERRA, QUE YO NO CONOZCO.

DIOS HA DE PERMITIR QUE LA CONOZCAS ALGÚN DÍA; MUY PRONTO, TAL VEZ.

CANUTO SIGUE REINANDO EN INGLATERRA, PERO SE HACE VIEJO, Y NO PODRÁ DURAR ETERNAMENTE.

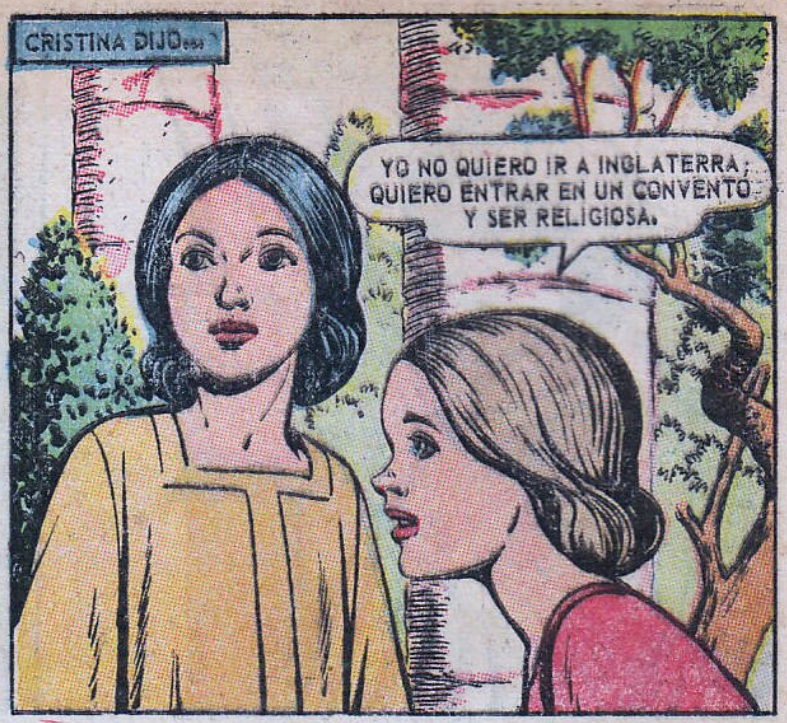
CRISTINA DIJO...
YO NO QUIERO IR A INGLATERRA; QUIERO ENTRAR EN UN CONVENTO Y SER RELIGIOSA.

PERO MARGARITA, EN CAMBIO...
YO IRÉ ADONDE DIGAS TÚ Y LO DISPONGA DIOS.

¡HIJA MÍA! TODO ES DULCE Y GRATO EN TI; ALGO EN MI INTERIOR ME IMPULSA A PROTEGERTE.

POR AQUELLA ÉPOCA, HACIA EL AÑO 1066, INGLATERRA SE DEBATÍA EN TERRIBLES GUERRAS POR EL DOMINIO DE SU CODICIADO TRONO.
CLAN
¡AY!

DESPUÉS DE UN BRILLANTE REINADO, CANUTO DEJÓ DE EXISTIR, Y SU FUNERAL TUVO POMPA INUSITADA.

TRAN TRAN TRAN

LOS ASPIRANTES AL TRONO SE HICIERON LA GUERRA...

6 AÑOS DESPUÉS DE LA DESAPARICIÓN DE CANUTO, OCUPÓ EL TRONO UN TÍO DE EDUARDO, LLAMADO COMO ÉL, Y QUE MÁS TARDE SERÍA SANTO.

SAN EDUARDO ESCRIBIÓ A SU SOBRINO QUE AÚN ESTABA EN HUNGRÍA...

Y EL SOBRINO SE ALEGRÓ.

¡MI TÍO EDUARDO ME PIDE QUE VAYA CON MIS HIJOS A INGLATERRA! ¡LLEGÓ LA HORA DE VOLVER!

EDUARDO PARTIÓ PARA SU PATRIA, LLEVANDO A SUS HIJOS EDGARDO Y MARGARITA.

EL CIELO GUÍE NUESTROS PASOS.
TENGAMOS CONFIANZA, ÁGATA, ESPOSA MÍA.

TODOS LOS CAMINOS SON BUENOS, SI SABEMOS PONER EN ELLOS LAS FLORES DE LA FE Y DEL AMOR.

¿SABES CÓMO LLAMAN AL TÍO DE ESTE PRÍNCIPE? "EL EXTRANJERO", PORQUE VIVIÓ LARGO TIEMPO EN EL DESTIERRO.
Y ASÍ LLAMARÁN A SU HIJO EDGARDO, PUES NACIÓ Y SE CRIÓ EN HUNGRÍA.

EL VIEJO EDUARDO RECIBIO AL JOVEN EDUARDO CON TODOS LOS HONORES PROPIOS DE SU RANGO, Y LE ANUNCIÓ...
TU HIJO EDGARDO HEREDARÁ EL TRONO, CUANDO YO DESAPAREZCA.

ADEMÁS, ESTO SERÁ PRONTO... MI CORAZÓN SE DEBILITA... NO VIVIRÉ MUCHO.

EN EFECTO, POCO DESPUÉS FALLECIÓ EL VIEJO REY EDUARDO.
TARARÍII

"POR SOLEMNE BANDO SE DECLARA QUE EL NUEVO REY DE INGLATERRA LO ES EL JOVEN EDGARDO, HIJO DE EDUARDO, SOBRINO NIETO DEL EXTINTO EDUARDO EL VIEJO".

PERO UN ASPIRANTE AL TRONO, LLAMADO HAROLDO, PROTESTÓ...
¡NO REINARÁ UN EXTRANJERO!

¡EDGARDO NACIÓ EN HUNGRÍA, Y POR LO TANTO ES EXTRANJERO! ¡Y DEMASIADO JOVEN Y TORPE, ADEMÁS!

¡POR TANTO, EL REY SOY YO DESDE AHORA, Y USARÉ LA FUERZA DE LAS ARMAS CONTRA EL QUE SE OPONGA!

PERO HABÍA OTRO ASPIRANTE, QUE ERA GUILLERMO, DUQUE DE NORMANDÍA, Y ÉSTE DECLARÓ LA GUERRA A HAROLDO.

¡EL TRONO ME PERTENECE!

LA GUERRA CULMINÓ EN LA GRAN BATALLA DE HASTINGS, EL 14 DE OCTUBRE DE 1066.

CHAC

TAJ

ZUMM

EN ELLA CAYÓ MORTALMENTE HERIDO HAROLDO...

¡DIOS ME ASISTA!

EL DUQUE DE NORMANDÍA SE PROCLAMÓ TRIUNFADOR Y SOBERANO.

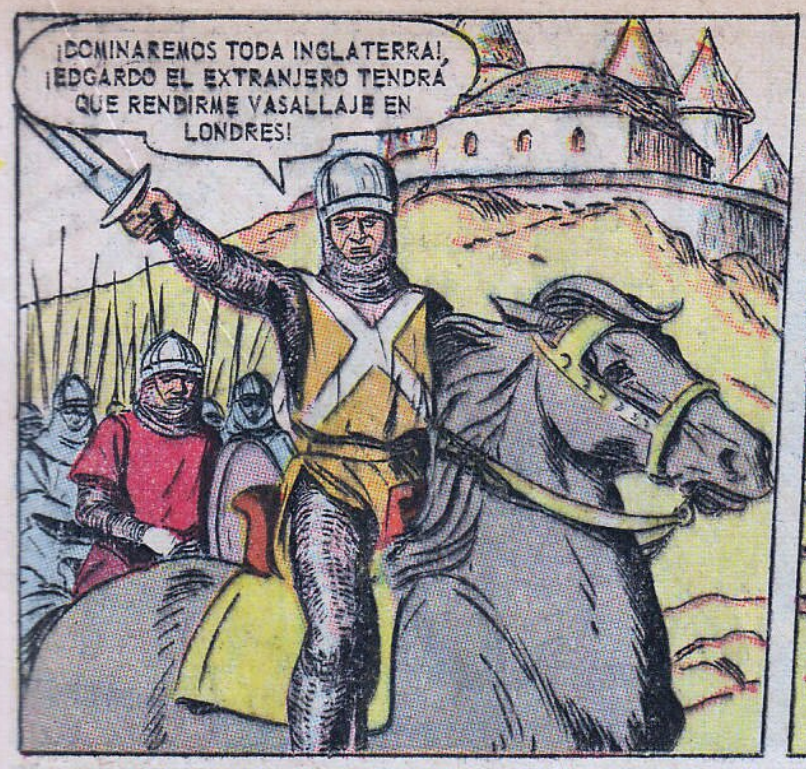
¡DOMINAREMOS TODA INGLATERRA! ¡EDGARDO EL EXTRANJERO TENDRÁ QUE RENDIRME VASALLAJE EN LONDRES!

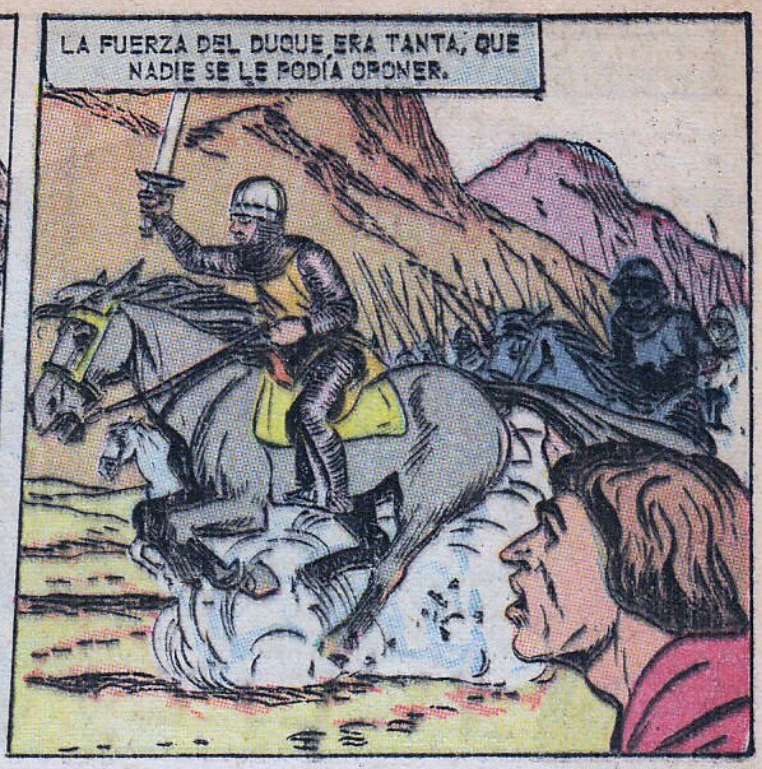
LA FUERZA DEL DUQUE ERA TANTA, QUE NADIE SE LE PODÍA OPONER.

EN LONDRES...
NO TENGO MÁS REMEDIO QUE PRESTAR VASALLAJE AL DUQUE GUILLERMO.

TEN PACIENCIA Y CONFIANZA EN DIOS, HERMANO EDGARDO.
¿QUÉ HAREMOS, MARGARITA?

PODEMOS ABANDONAR EL PAÍS NUEVAMENTE.

¡TIENES RAZÓN! PEDIRÉ AYUDA A NUESTROS AMIGOS PARA QUE PODAMOS SALIR DEL PAÍS CUANTO ANTES.

EL DUQUE GUILLERMO ENTRÓ COMO VENCEDOR EN LONDRES, AL SON DE PÍFANOS Y TAMBORES.

TARAN TAN TARÁN

CIERTA NOCHE, EDGARDO Y MARGARITA ESCAPARON HACIA UN MUELLE.

ABORDEMOS EL BARCO QUE NOS HA DE SACAR DE ESTE PELIGRO.

¡CONFIANZA, EDGARDO!

¡SOLTAD AMARRAS! ¡ZARPAREMOS ANTES QUE AMANEZCA!

OREMOS, EDGARDO, PARA QUE DIOS NOS AMPARE... PERO HÁGASE SU VOLUNTAD.

SURCABA EL BARCO LAS AGUAS PRÓXIMAS A LA COSTA INGLESA, CUANDO...

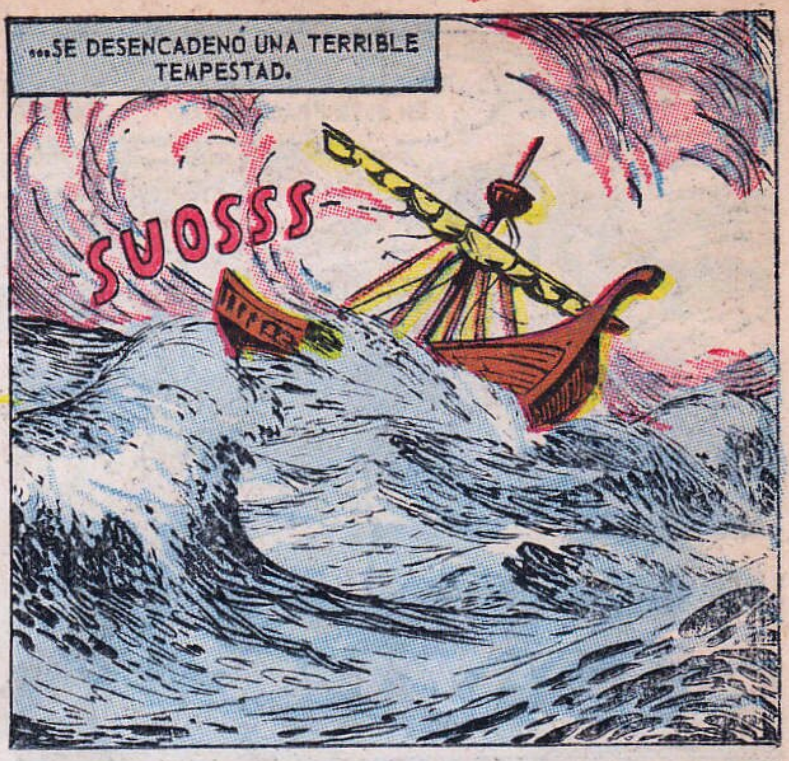
...SE DESENCADENÓ UNA TERRIBLE TEMPESTAD.
SUOSSS

BOOOMM
CRAC

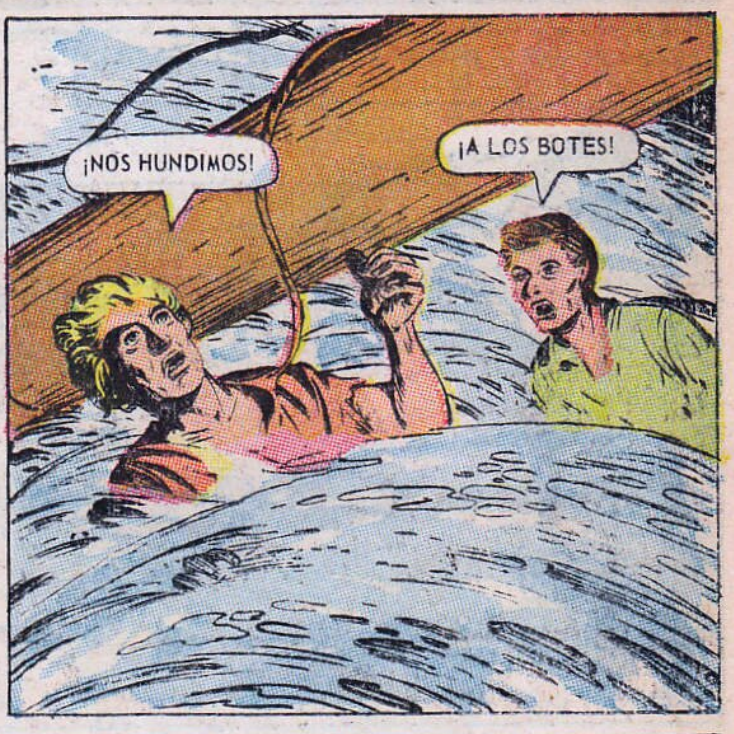
¡NOS HUNDIMOS!
¡A LOS BOTES!

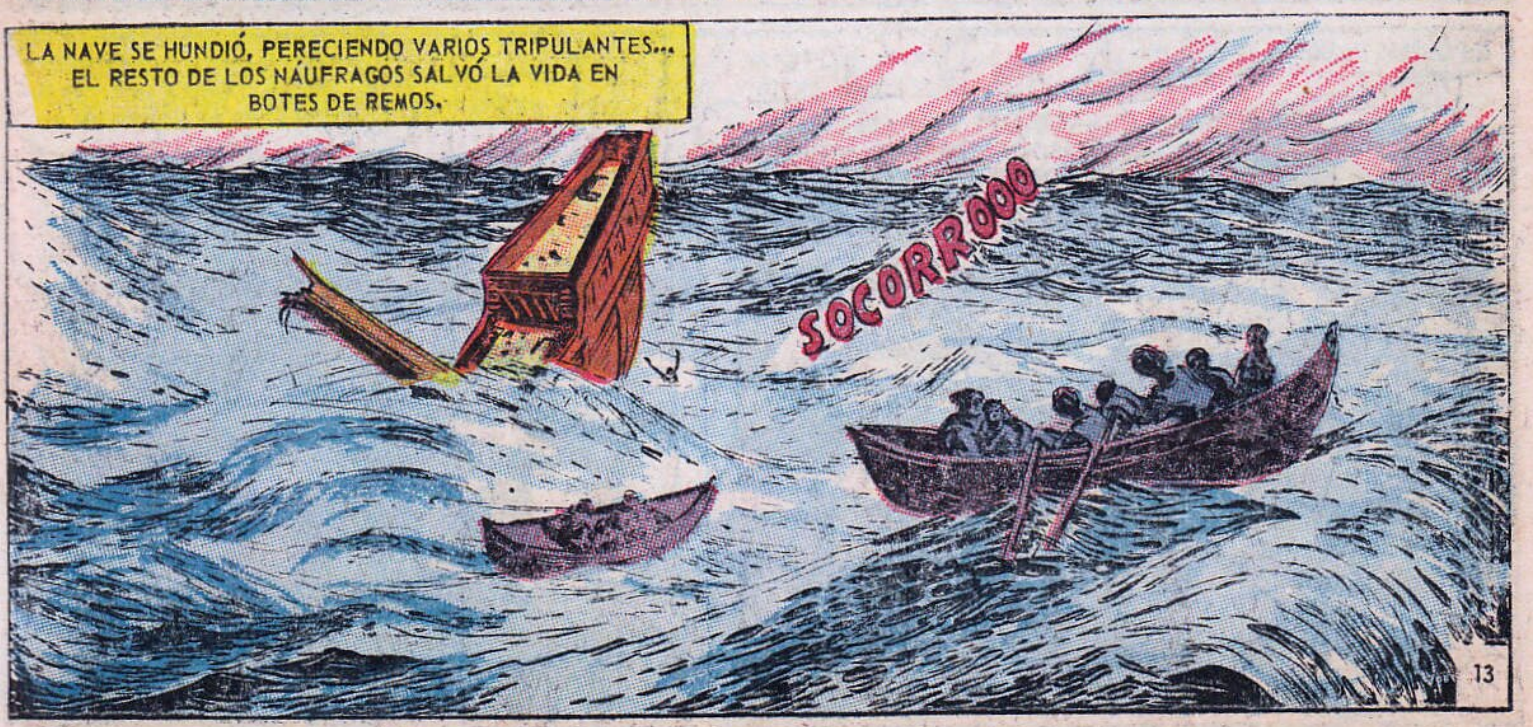
LA NAVE SE HUNDIÓ, PERECIENDO VARIOS TRIPULANTES... EL RESTO DE LOS NÁUFRAGOS SALVÓ LA VIDA EN BOTES DE REMOS.
SOCORROOO

¿PODREMOS LLEGAR A TIERRA EN ESTE FRÁGIL BOTE?
ES DIFÍCIL...

¡NO TAN DIFÍCIL! ¡ALLÁ SE VE LA COSTA DE ESCOCIA!

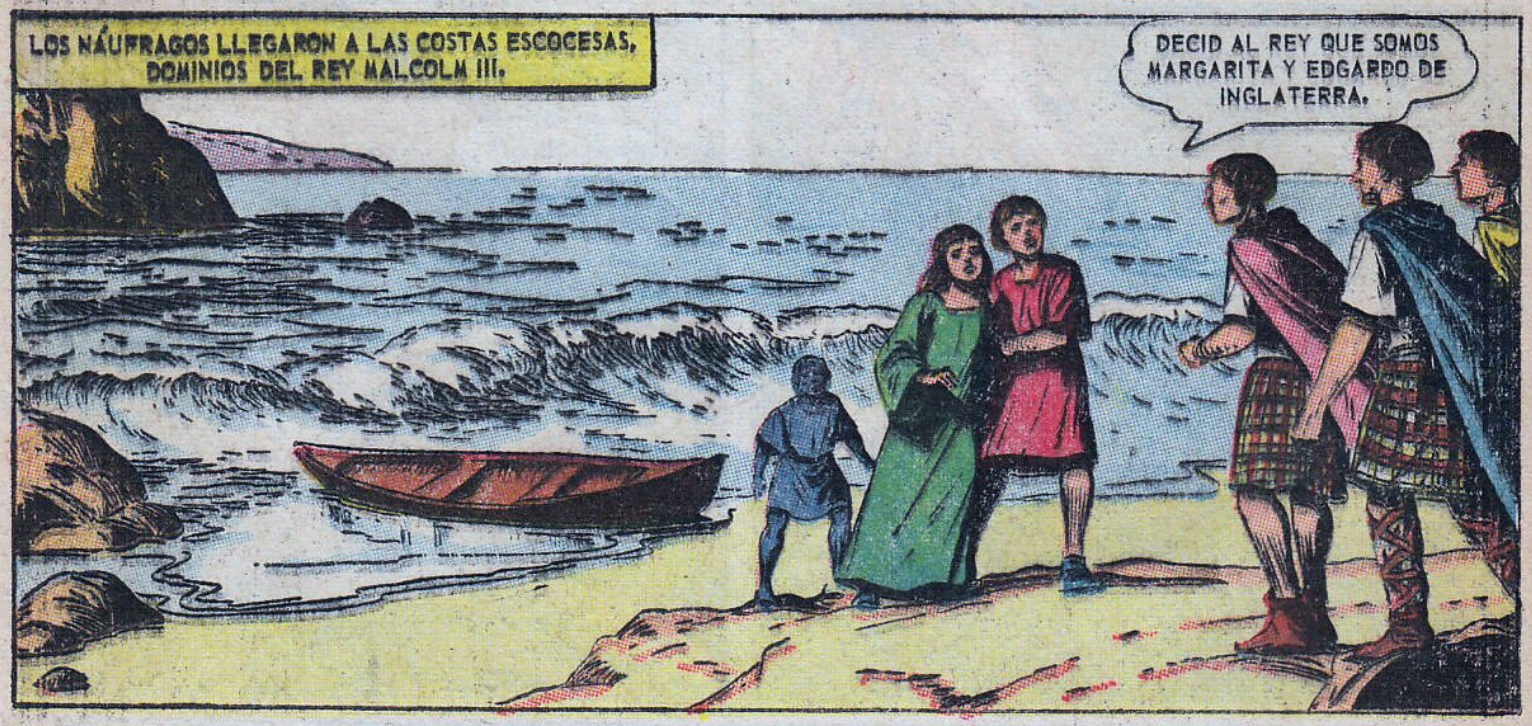
LOS NÁUFRAGOS LLEGARON A LAS COSTAS ESCOCESAS, DOMINIOS DEL REY MALCOLM III.
DECID AL REY QUE SOMOS MARGARITA Y EDGARDO DE INGLATERRA.

EN EL CASTILLO DE MALCOLM...
¿MARGARITA Y EDGARDO? ¡AH, LOS SOBRINOS NIETOS DEL VIEJO REY EDUARDO, MI PROTECTOR!

¡CONDUCIDLOS A MI PRESENCIA EN SEGUIDA! DESDE HOY SERÁN HUÉSPEDES DE HONOR EN MI CASTILLO.

MARGARITA Y EDGARDO LLEGARON ANTE EL REY DE ESCOCIA.
¡VENID, VENID, QUE SOIS DE MI ESTIRPE! TENDRÉIS TODO MI AFECTO Y MI APOYO, PUES YO ESTUVE EN SITUACIÓN PARECIDA A LA VUESTRA.
NADA OS FALTARÁ A MI LADO... TENDRÉIS ROPA, ALHAJAS Y TODO EL LUJO QUE OS CORRESPONDE.
SEÑOR, POR MI PARTE, NO DESEO LUJO ALGUNO; HE LLEGADO A COMPRENDER QUE ESAS SON COSAS VANAS DEL MUNDO...
TODO CUANTO DESEO ES UN POCO DE PAZ Y UNA CAPILLA DONDE PUEDA HACER MIS ORACIONES.
ESPERABA OÍR PALABRAS AMARGAS Y DE RESENTIMIENTO, Y VEO QUE SOIS BONDADOSA Y MODESTA. ¡QUÉ BELLAS VIRTUDES!

SENTAOS A MI LADO; MIENTRAS COMEMOS, OS CONTARÉ LO QUE ME PASÓ HACE ALGUNOS AÑOS.

YO SUPE ALGO POR MI PADRE... EL VUESTRO PERECIÓ A MANOS DE TRAIDORES.
SÍ, Y YO TUVE QUE ESCAPAR...

VUESTRO TÍO ABUELO ME DIO PROTECCIÓN, HASTA QUE LUCHÉ Y PUDE VENCER A LOS USURPADORES Y RECOBRAR MI TRONO.

¿ME DARÉIS A MÍ LA MISMA OPORTUNIDAD?
SÍ, OS APOYARÉ CON TODA LA FUERZA DE MIS ARMAS.

ENTRE TANTO, EL DUQUE GUILLERMO, EN LONDRES...
¡TENGO NOTICIAS DE QUE EDGARDO Y SU HERMANA HAN LLEGADO A ESCOCIA, Y QUE GOZAN DE LA HOSPITALIDAD DEL REY MALCOLM!
BAM

¡QUE VAYA UN EMISARIO PARA DECIRLE QUE LE EXIJO ENTREGUE A EDGARDO Y MARGARITA, O HABRÁ GUERRA!

¡REMOS NOSOTROS, SEÑOR.
BIEN, PARTID CUANTO ANTES.

DÍAS DESPUÉS, LA EMBAJADA LLEGABA AL CASTILLO DE MALCOLM.
MI RESPUESTA ES: SI EL DUQUE QUIERE A LOS PRÍNCIPES, QUE VENGA Y LOS TOME... ¡PASANDO SOBRE MI CADÁVER!

ESO SIGNIFICA LA GUERRA, SEÑOR.
SI EL DUQUE LA QUIERE...

¡OH, EDGARDO! SI NO FUERA POR TI, YO ME ENTREGARÍA PRISIONERA, PARA EVITAR LA VIOLENCIA.

PERO LA GUERRA NO PUDO SER EVITADA... GUILLERMO DE NORMANDÍA SE LANZÓ CONTRA MALCOLM, Y LA LUCHA FUE ENCARNIZADA.

¡AAAH!

BAM

TAJ

¡AY!

¡VAMOS A VER SI TRIUNFA LA VILEZA SOBRE LA JUSTICIA!

MARGARITA ORABA EN LA CAPILLA...

SEÑOR, FAVORECE LA JUSTICIA EN ESTA CONTIENDA; PROTEGE A QUIEN SE ARRIESGA POR LOS DÉBILES.

EN ESE MOMENTO, MALCOLM ORDENÓ...

¡AL ASALTO DECISIVO!

POR FIN, LA VICTORIA SONRIÓ A LOS ESCOCESES.

¡VENCIMOS!

LUEGO, GUILLERMO DE NORMANDÍA Y MALCOLM DE ESCOCIA PARLAMENTARON.

¿CUÁL ES EL PRECIO DE VUESTRA VICTORIA, MALCOLM?
¡EL RESPETO A MIS HUÉSPEDES!

MARGARITA SE QUEDARÁ EN ESCOCIA, Y EN CUANTO A EDGARDO, LO TRATARÉIS COMO AMIGO.

NO TENGO MÁS REMEDIO QUE ACEPTAR VUESTRAS CONDICIONES.
VED QUE SON MODERADAS.

DESPUÉS...
MARGARITA ME EMOCIONA TANTO... Y ES TAN BELLA Y VIRTUOSA...

LE PEDIRÉ QUE ME ACEPTE POR ESPOSO. SÓLO ELLA PUEDE HACERME FELIZ.

POR FIN, UN DIA DEL AÑO 1070...
MARGARITA, ¿TE QUIERES CASAR CONMIGO?

TU SOLICITUD ME HONRA, SEÑOR, Y LA ACEPTO LLENA DE FELICIDAD.
¡AH! ¡QUE ALEGRIA!

ESE MISMO AÑO, MARGARITA SE DESPOSÓ CON MALCOLM, EN MEDIO DE DEMOSTRACIONES DE JÚBILO GENERAL.
DIOS SALVE A NUESTRA REINA

ESPOSO Y SEÑOR, ¿NO QUIERES MANDAR ABRIR LAS PUERTAS DEL CASTILLO PARA QUE ENTREN LOS POBRES?

SI TÚ LO DESEAS... ¡ASÍ SERÁ!

UNA MULTITUD MENESTEROSA SE PRECIPITÓ EN EL INTERIOR CON GRAN ALGARABÍA.
AAAAAH...
MARGARITA FUE CORONADA LUEGO COMO REINA DE ESCOCIA.
PRESCINDAMOS AHORA DEL BOATO... QUISIERA QUE SE REUNIERAN 9 PEQUEÑOS HUÉRFANOS Y 24 MENESTEROSOS ADULTOS.
NO ME SENTARÉ A LA MESA SIN ANTES HABER SERVIDO A LOS POBRES.
PERO AHORA VAMOS AL BANQUETE...
ANTE EL ASOMBRO GENERAL, MARGARITA AVANZÓ HACIA LA MULTITUD DESVALIDA.

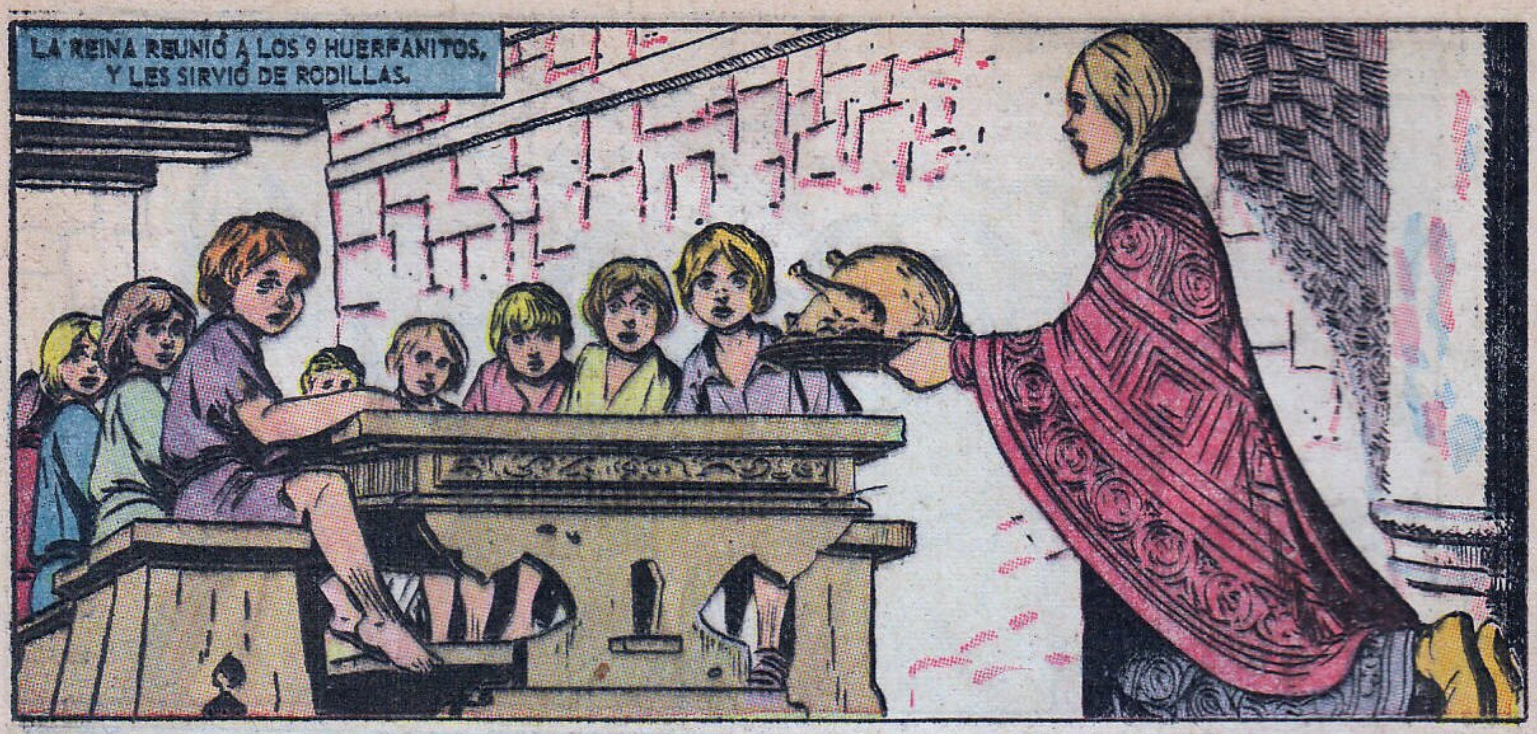
LA REINA REUNIÓ A LOS 9 HUERFANITOS, Y LES SIRVIÓ DE RODILLAS.

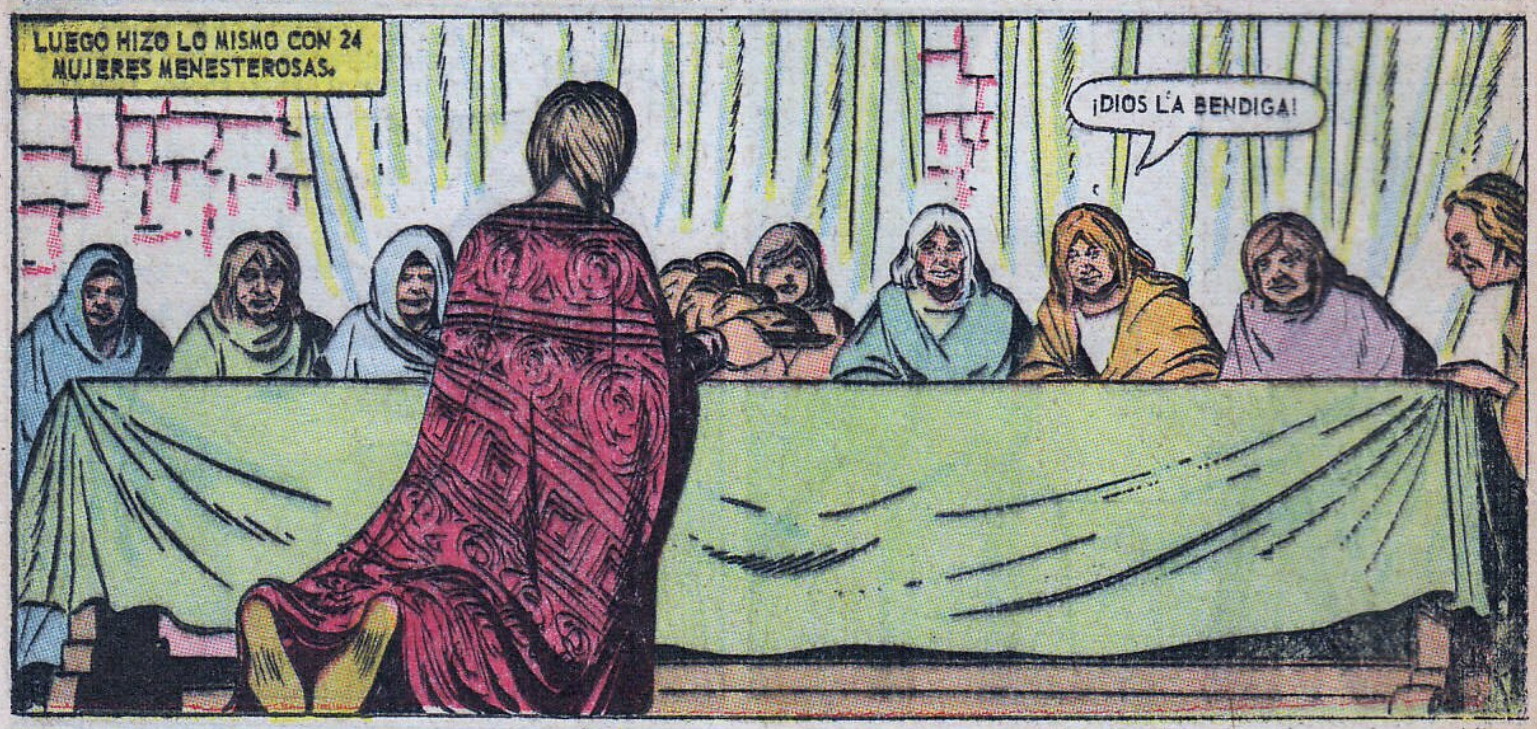
LUEGO HIZO LO MISMO CON 24 MUJERES MENESTEROSAS.
¡DIOS LA BENDIGA!

A MALCOLM LE IMPRESIONÓ LA BONDAD Y HUMILDAD DE SU ESPOSA.

¡SEGUIRÉ EL EJEMPLO DE LA REINA! ¡MIENTRAS ELLA SIRVE A LAS MUJERES, YO SERVIRÉ A LOS HOMBRES!

¡HERMOSO GESTO EL TUYO! DE AHORA EN ADELANTE, JAMÁS NOS SENTAREMOS A LA MESA SIN ANTES SERVIR A 9 HUÉRFANOS Y 24 ADULTOS POBRES.
¡VIVAN LOS REYES DE ESCOCIA!
VIVAAA
NO ME DES LAS GRACIAS; ES MEJOR QUE LAS DEMOS TODOS A DIOS. HAGAMOS ORACIÓN COMÚN.
¡EL CIELO TE COLME DE GRACIAS, SEÑORA!
MARGARITA SABÍA DESPERTAR EN LA GENTE UN HONDO ESPÍRITU RELIGIOSO.
EL PROPIO MALCOLM, QUE ERA UN HOMBRE UN POCO BÁRBARO Y AGUERRIDO, SE SENTÍA ANTE ELLA LLENO DE MANSEDUMBRE.

ASÍ, POCO A POCO...
EN ESTE CASTILLO SE HARÁ SIEMPRE TODO COMO TÚ LO INDIQUES, MARGARITA.

YO SOY UN HOMBRE RUDO, SIN REFINAMIENTOS.
PERO TIENES UN CORAZÓN DE ORO, Y ESTÁS CERCA DE DIOS.

MÁS TARDE...
SEÑOR, TENEMOS QUE CONSULTARTE EN UN CASO DE JUSTICIA.

ES UN LITIGIO POR CUESTIONES DE PROPIEDAD.
VAMOS A VER ESE CASO.

LA DIFERENCIA HA SURGIDO ENTRE ESTE ANCIANO LABRADOR Y ESTE JOVEN TERRATENIENTE.
MAJESTAD, YO SOLO QUIERO CONSERVAR LA PARCELA QUE HE CULTIVADO DURANTE 40° AÑOS.

DESDE QUE ERA JOVEN, LA TRABAJÉ CREYENDO QUE ERA MÍA, CON TODO MI AFÁN.

PERO RESULTA QUE ES TERRENO DE MI PROPIEDAD, COMO LO PRUEBAN ESTOS TÍTULOS.

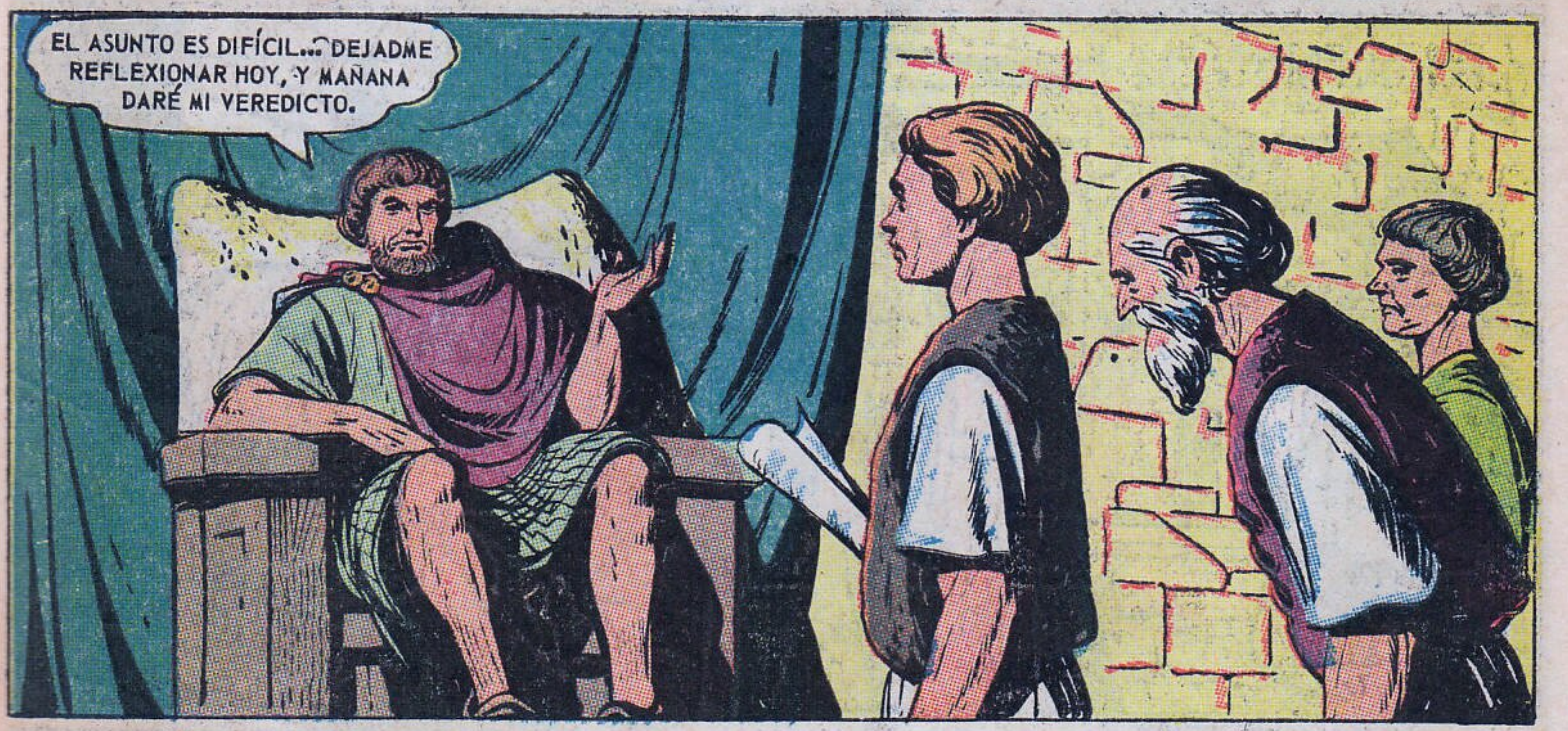
EL ASUNTO ES DIFÍCIL... DEJADME REFLEXIONAR HOY, Y MAÑANA DARÉ MI VEREDICTO.

MALCOLM FUE AL LADO DE MARGARITA Y LE REFIRIÓ DETALLADAMENTE EL CASO.

¿QUÉ TE PREOCUPA? LA SOLUCIÓN ES SENCILLA Y NATURAL.
¿CÓMO?

EL ANCIANO HA PUESTO EN ESA TIERRA TODO SU AMOR Y SU TRABAJO; REPRESENTA PARA ÉL ALGO MÁS QUE UNA POSESIÓN...

EN CAMBIO, PARA EL JOVEN ES SOLAMENTE UN PEDAZO MÁS DE SU PROPIEDAD. DA LA PARCELA AL ANCIANO.

PERO EL JOVEN TIENE TÍTULOS DE PROPIEDAD, NO SE LE PUEDE DESPOJAR.
¡CLARO QUE NO! PÁGALE EL PRECIO JUSTO POR ESE TERRENO.

ERES BUENA, JUSTA Y SABIA. IRÉ EN SEGUIDA A DICTAR MI FALLO.

EN EFECTO, EL JOVEN RECIBIÓ CON GUSTO EL PRECIO DE SU TERRENO...

Y EL ANCIANO OBTUVO LOS TÍTULOS DE PROPIEDAD DE LA TIERRA QUE TANTO HABÍA TRABAJADO Y AMADO.

DESDE ENTONCES...
ESPOSA MÍA, TÚ SERÁS DESDE AHORA MI GUÍA, NO SÓLO EN LOS ASUNTOS DEL CASTILLO, SINO EN LAS DECISIONES DE TODO GÉNERO.

HARÉ CUANTO ME PIDAS... SIEMPRE QUE NO SE TURBE MI RECOGIMIENTO, NI MI VIDA SENCILLA, NI MIS PLEGARIAS.

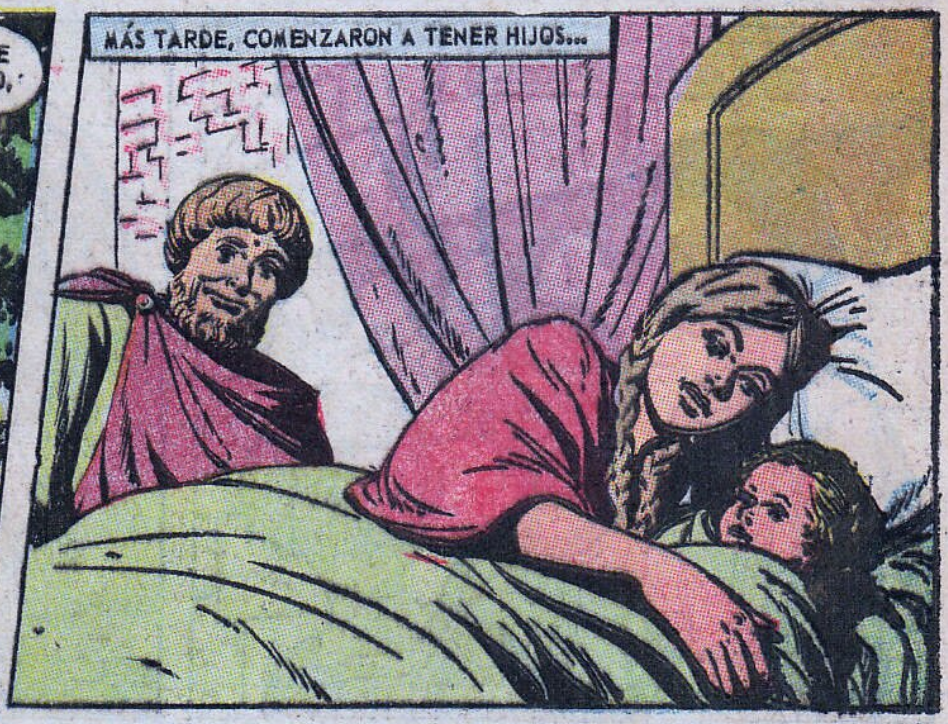
MÁS TARDE, COMENZARON A TENER HIJOS...

FUERON 5 VARONES: EDUARDO, EDMUNDO, ETELREDO, ALEJANDRO Y DAVID...

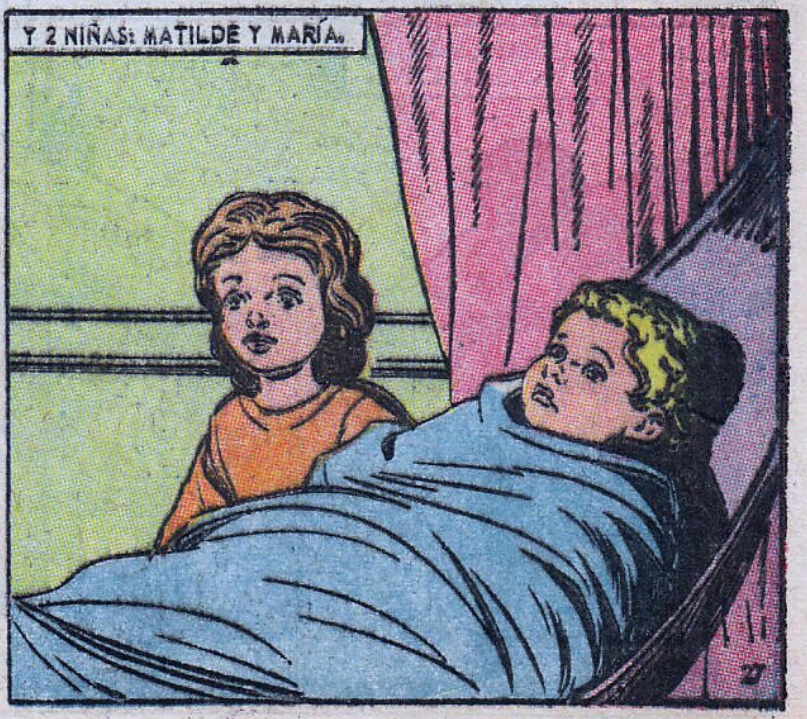
Y 2 NIÑAS: MATILDE Y MARÍA.

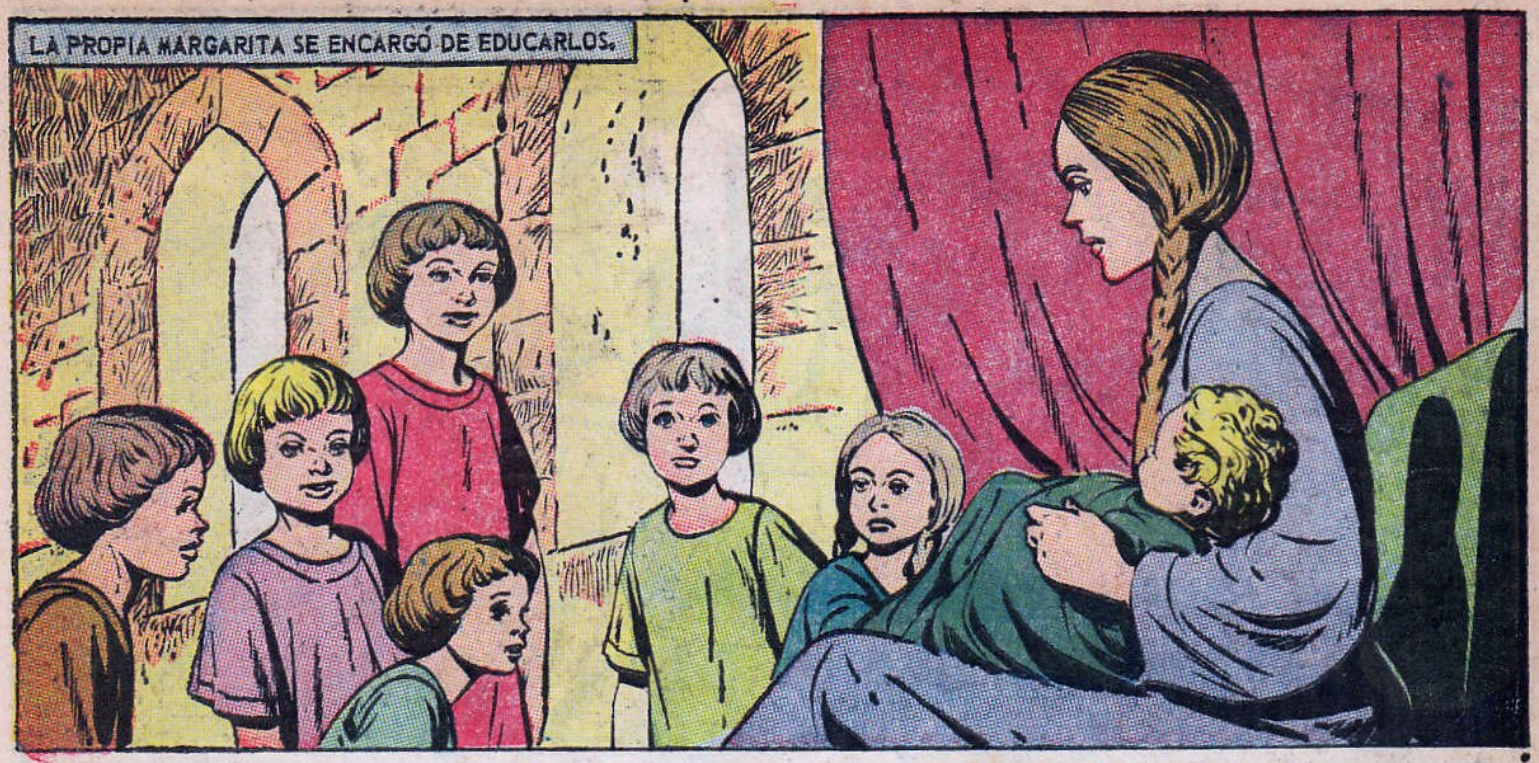
LA PROPIA MARGARITA SE ENCARGÓ DE EDUCARLOS.

POR ESO, 3 DE ELLOS HABRÍAN DE SER TIEMPO DESPUÉS REYES EJEMPLARES.

VAMOS A ORAR, HIJOS MÍOS, PARA QUE EL SEÑOR TIEMPLE NUESTRAS ALMAS Y NUESTROS CORAZONES EN EL AMOR Y EN LA VIRTUD.

LA REINA SANTA ASOCIÓ A SUS HIJOS TAMBIÉN EN UNA CARIDAD ACTIVA.

HACED ESTO QUE OS EXIGE EL DEBER, PERO NO LO PREGONÉIS NI HAGÁIS OSTENTACIÓN DE ELLO.

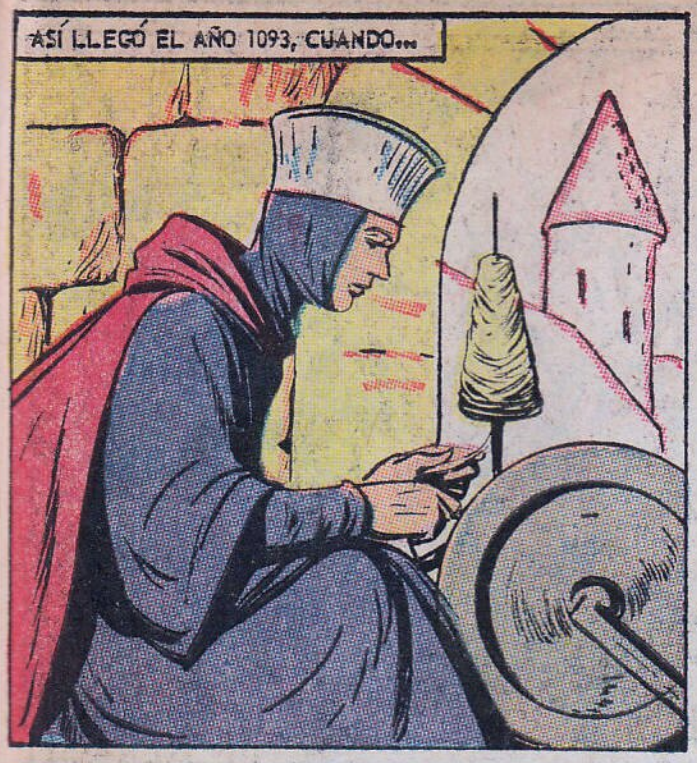

DE ACUERDO CON EL CONCEPTO DEL HONOR EN AQUELLA ÉPOCA, MALCOLM LO CONSIDERÓ UNA GRAVE AFRENTA, Y PUSO SITIO A LOS INGLESES.

¡ENTREGAD LAS LLAVES DE LA FORTALEZA!

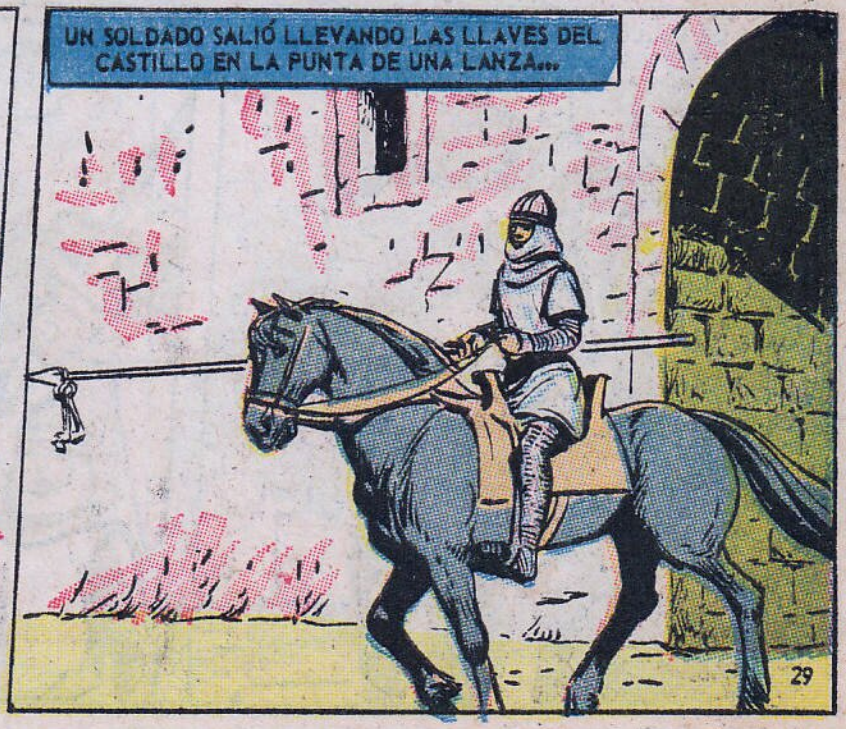

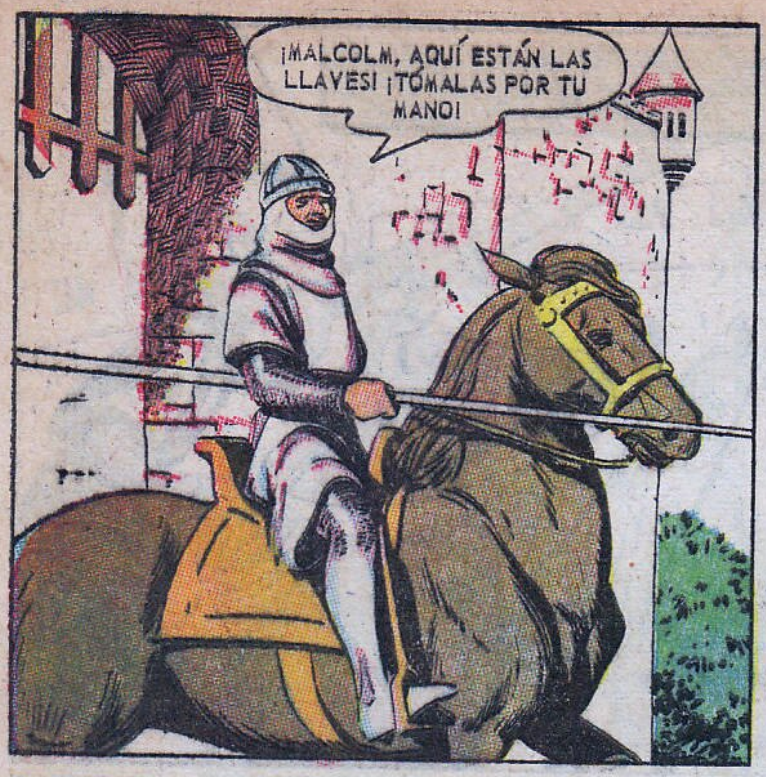
¡MALCOLM, AQUÍ ESTÁN LAS LLAVES! ¡TÓMALAS POR TU MANO!

SE FRAGUABA UNA NEGRA TRAICIÓN...

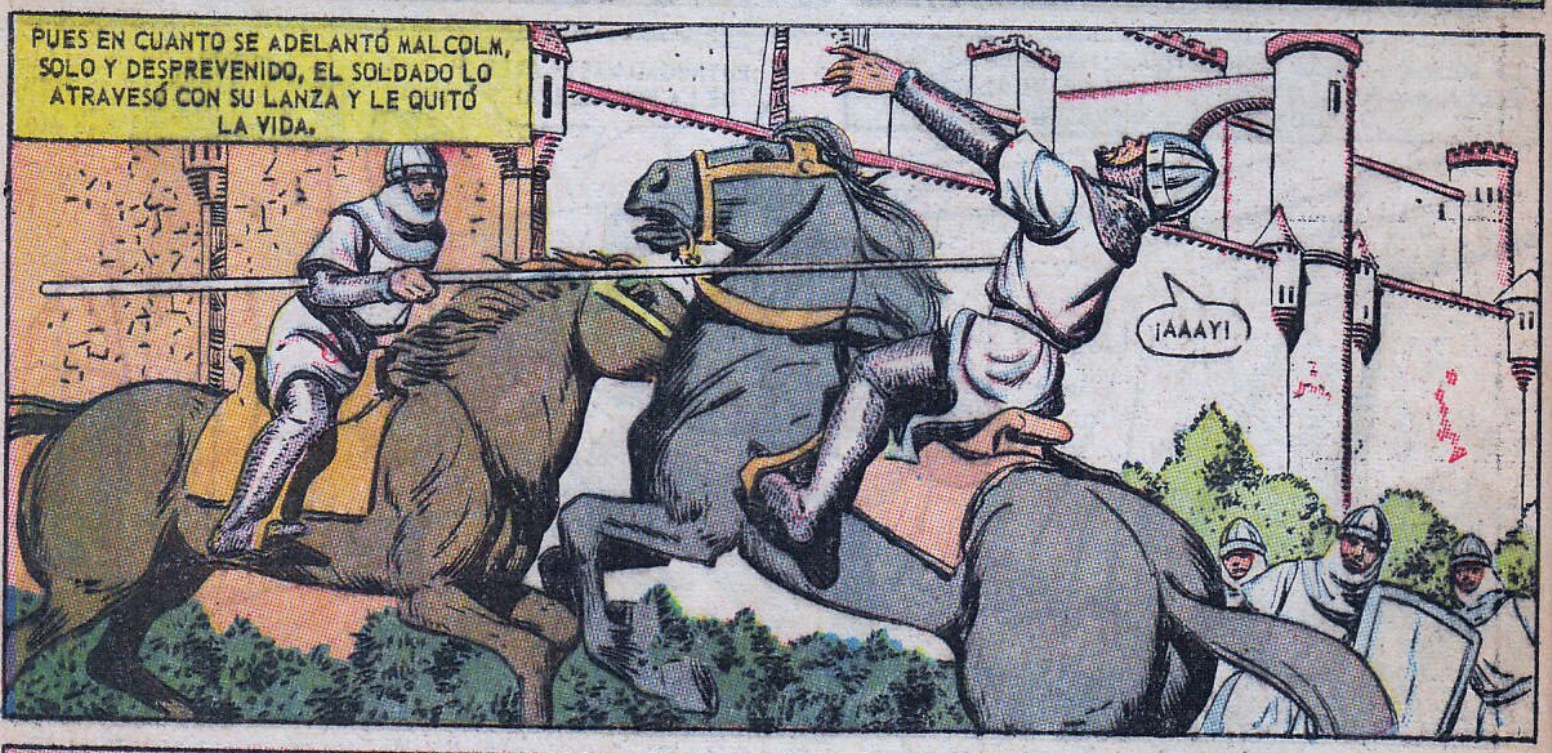
PUES EN CUANTO SE ADELANTÓ MALCOLM, SOLO Y DESPREVENIDO, EL SOLDADO LO ATRAVESÓ CON SU LANZA Y LE QUITÓ LA VIDA.
¡AAAY!

UN HIJO DE MALCOLM Y MARGARITA, EDUARDO, SE SINTIÓ VIVAMENTE CONSTERNADO.

¡VENGARÉ LA MUERTE DE MI PADRE! ¡LANZAREMOS UN ASALTO CONTRA EL ENEMIGO!

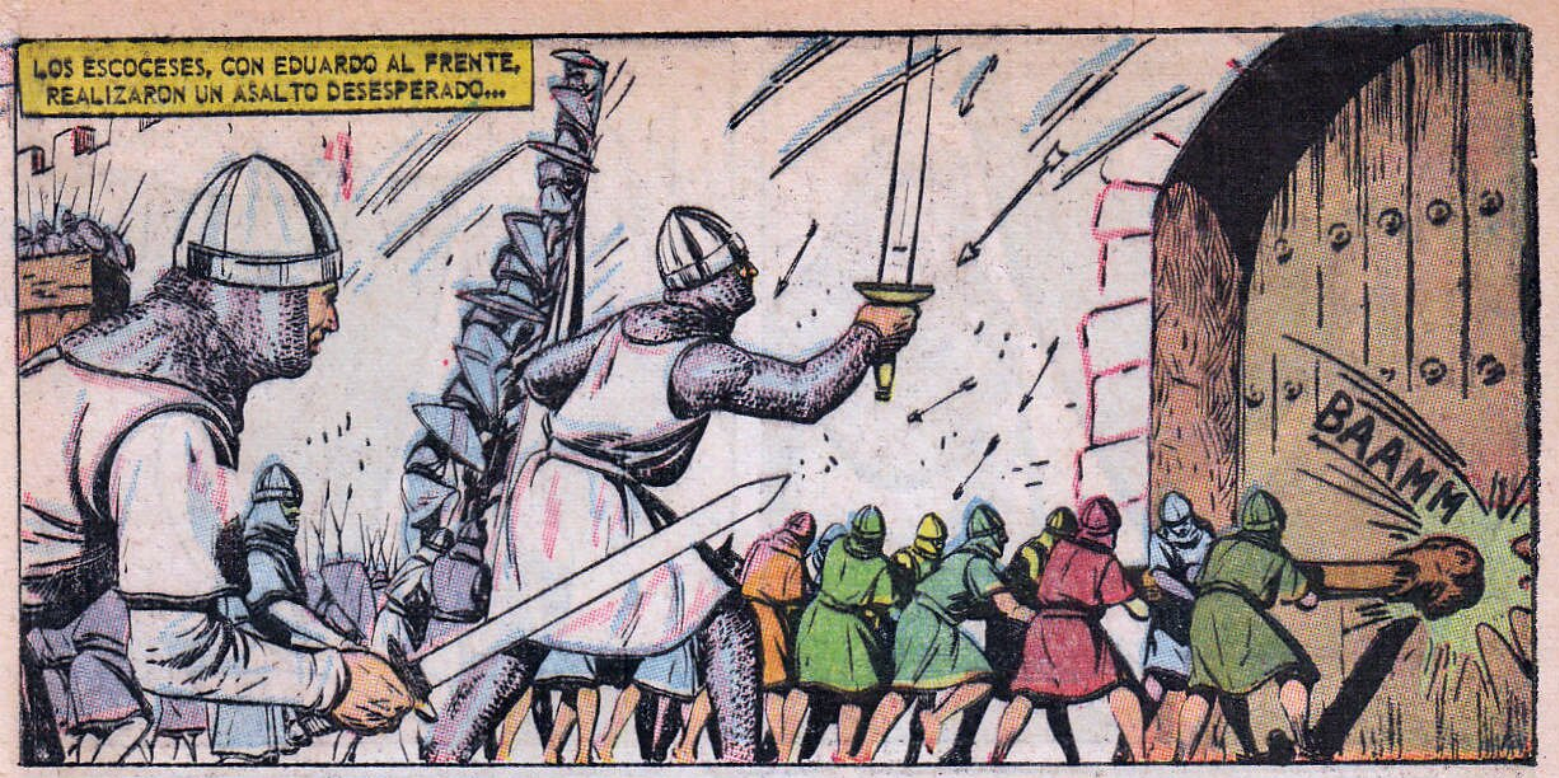
LOS ESCOCESES, CON EDUARDO AL FRENTE, REALIZARON UN ASALTO DESESPERADO...
BAAMM

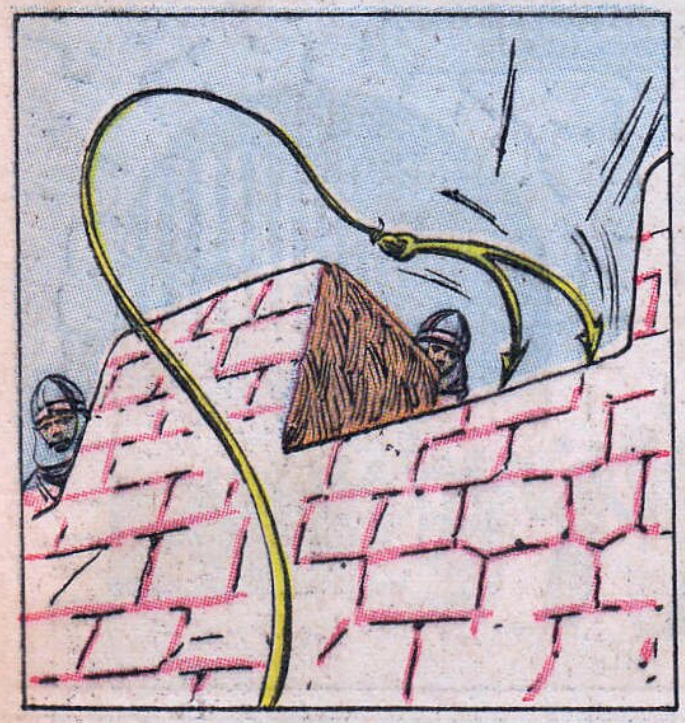

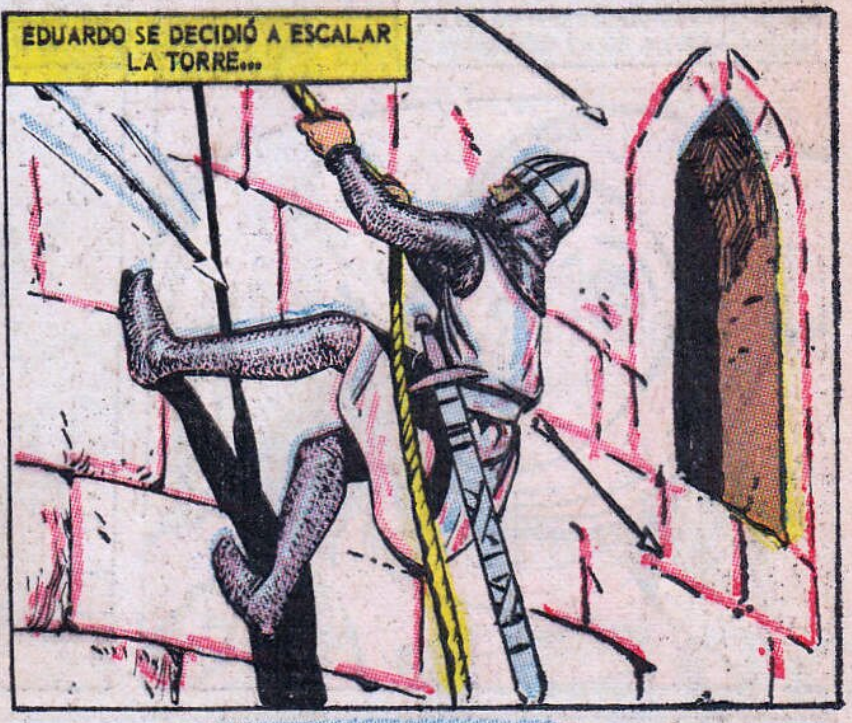
EDUARDO SE DECIDIÓ A ESCALAR LA TORRE...

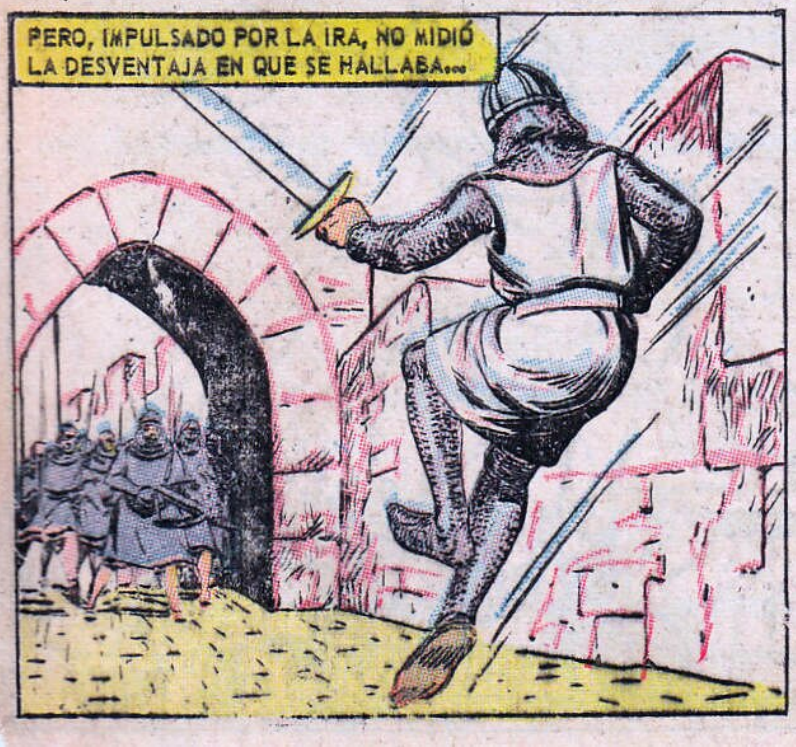
PERO, IMPULSADO POR LA IRA, NO MIDIÓ LA DESVENTAJA EN QUE SE HALLABA...

Y CAYÓ COMO SU PADRE, SIN VIDA.

EN ESE MOMENTO, LA REINA MARGARITA SE HALLABA ENFERMA EN EL CASTILLO REAL.
¿QUÉ NOTICIAS HAY DE MI ESPOSO?

SEÑORA, TENED FORTALEZA... DIOS HA DISPUESTO QUE PEREZCAN EN LA GUERRA VUESTRO ESPOSO Y VUESTRO HIJO.

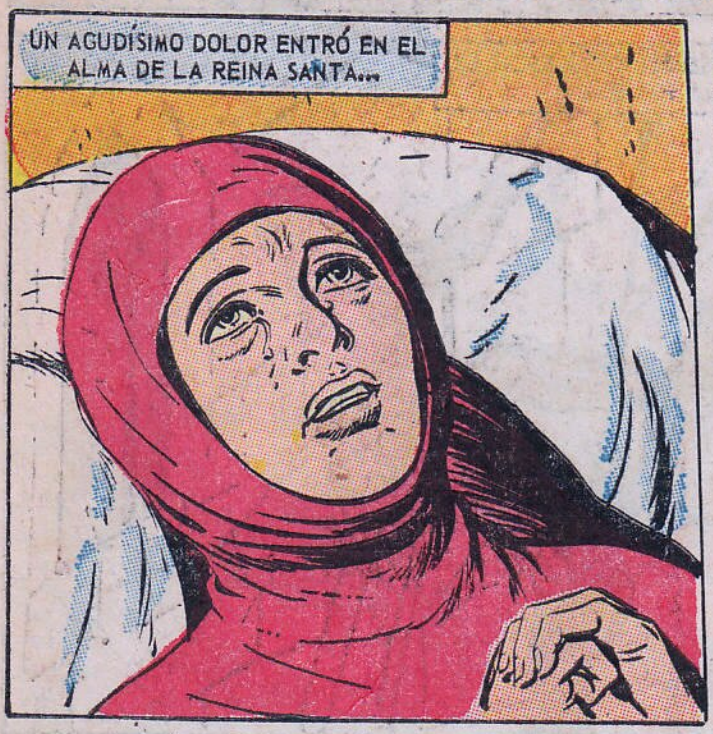
UN AGUDÍSIMO DOLOR ENTRÓ EN EL ALMA DE LA REINA SANTA...

SÓLO SOBREVIVIÓ 4 DÍAS A SU AMADO ESPOSO MALCOLM...

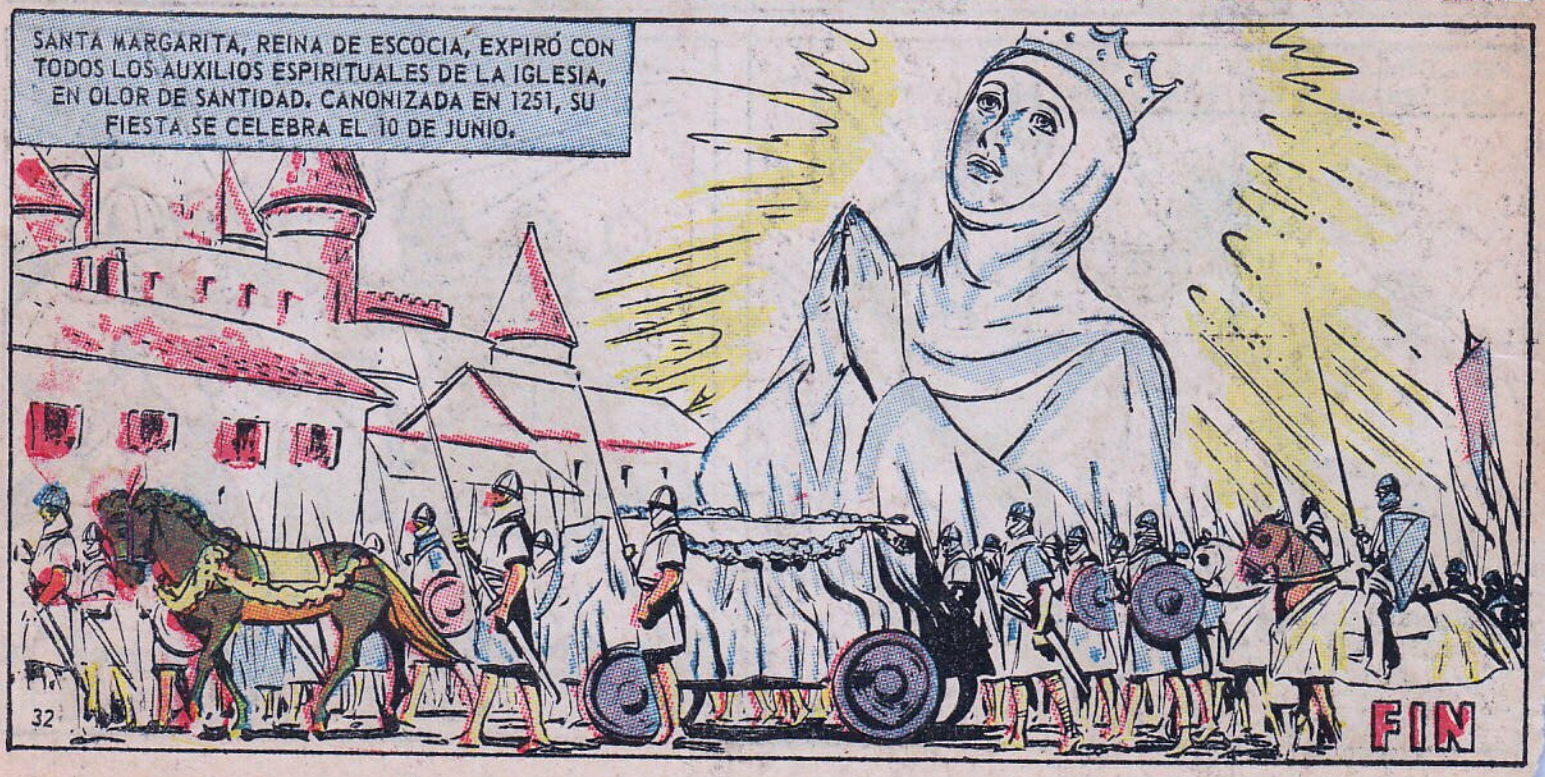
SANTA MARGARITA, REINA DE ESCOCIA, EXPIRÓ CON TODOS LOS AUXILIOS ESPIRITUALES DE LA IGLESIA, EN OLOR DE SANTIDAD. CANONIZADA EN 1251, SU FIESTA SE CELEBRA EL 10 DE JUNIO.
FIN

La Vida de Jesús

1er. TOMO DEL PANORAMA CULTURAL CATOLICO

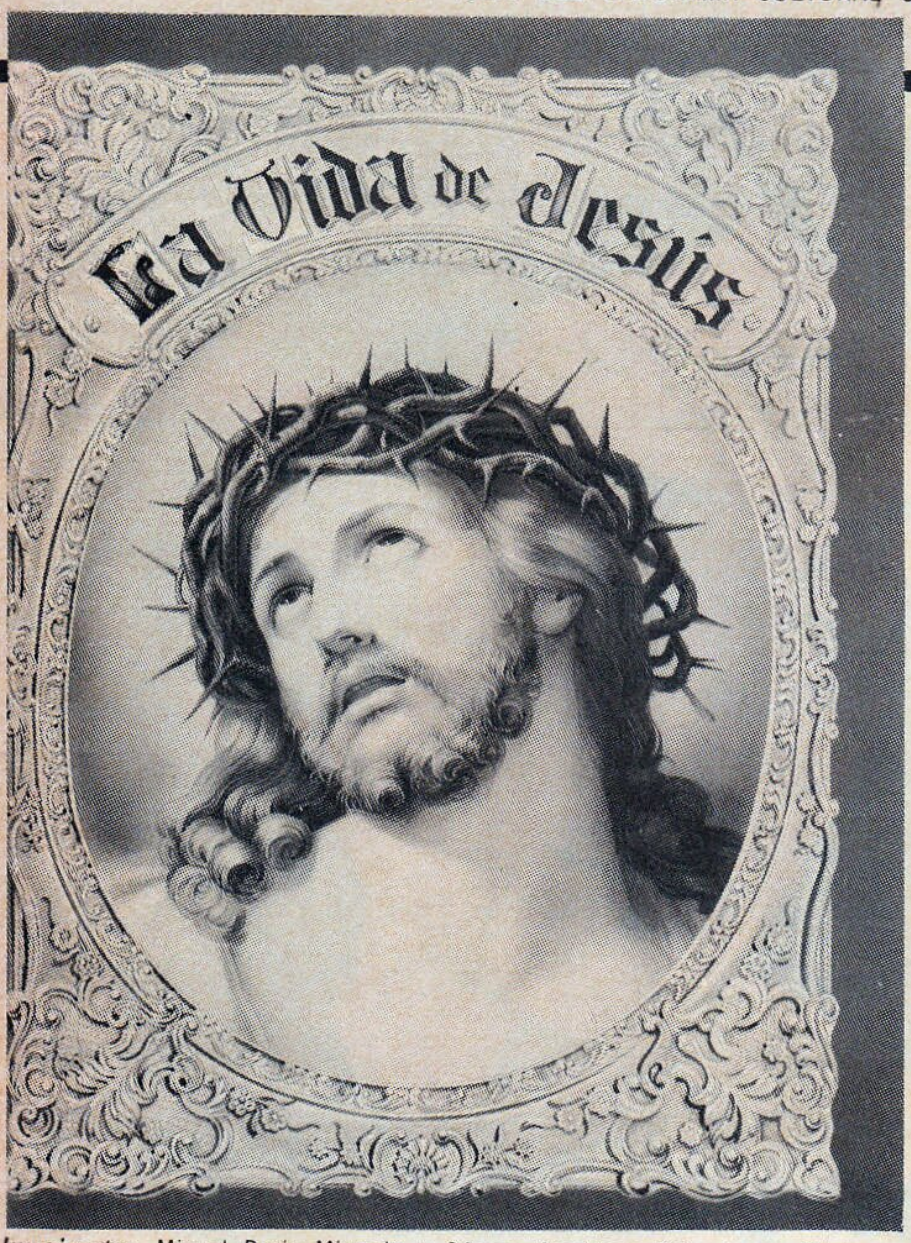

Imprimatur Miguel Darío Miranda y Gómez, Arzobispo Primado de México

ESTE LIBRO CONTIENE EL RELATO, CON BELLISIMAS IMAGENES A COLORES EN TODAS SUS PAGINAS, DE

LA VIDA OCULTA
LA VIDA PUBLICA
LA PASION
LA RESURRECCION

DE NUESTRO SEÑOR JESUCRISTO.

UN REGALO DE ALTO VALOR ARTISTICO Y ESPIRITUAL.

Solamente

$ 15.00

MONEDA MEX.

OFERTA (EXCLUSIVA PARA LA REPUBLICA MEXICANA)

Si nos hace su pedido ahora mismo, y agrega $ 1.00 M. Mex. para su envío por correo certificado, le enviaremos también, ABSOLUTAMENTE GRATIS, un bellísimo cromo de 37x46 cms. con el retrato oficial de Su Santidad PAULO VI.

Oferta por tiempo limitado

ENVIE CHEQUE O GIRO POSTAL A

DISTRIBUIDORA DE PUBLICACIONES UNIVERSALES, S.A.

DONATO GUERRA 9 APARTADO POSTAL 10223 MEXICO 1, D. F.

Santa
Margarita